

# Библиотека образцов благоустройства и озеленения



**МИНСТРОЙ  
РОССИИ**

# Типы пространств

Каждый тип пространств объединяет широкую номенклатуру городских пространств, каждое из которых обладает своей спецификой и требованиями к благоустройству.

Типы А, В, С, D элементарные — они определяют единое открытое городское пространство разной формы и размеров.

В тип Е выделены пространства со сложной структурой, но связанные единой логикой функционирования территории, квартала, комплекса.

## А

**Микро  
МАФы**

## В

**Локальные  
Дворы,  
площадки**

## С

**Линейные  
Улицы,  
бульвары**

## D

**Открытые  
городские  
Площади,  
скверы**

## Е

**Открытые  
многофункциональные  
Жилые, торговые кварталы,  
многофункциональные  
комплексы**



# А

## Микропространства



# Микропространства

Создаются одним или несколькими отдельными небольшими объектами или малыми формами, иногда отдельным ландшафтным объектом, например, пешеходным мостом или павильоном.

Микропространства обычно могут использоваться различным образом, независимо от своего основного назначения. Ориентировочные размеры 5-10 м как минимум по одной стороне.

**Пешеходный мост**

**Павильон**

**Лестница**

**Водный объект**

**Уличная мебель**

**Ограда**

**Светильники**



# Пешеходный мост Зарубежный опыт

Пешеходный мост отличается относительно легкой конструкцией и несложными техническими решениями, при этом позволяет увеличивать связность городской ткани и доступность объектов.



«Спешите медленно»  
Команда проекта: Аднан Алагич, Боян Канлич и Амила Хрустич  
Сараево, Босния и Герцеговина  
2012  
Заказчик: Муниципалитет коммуны Восс, Норвегия  
(дополняется)



Мост  
Бюро: Rintala Eggertsson Architects  
Восс, Норвегия  
2015  
(дополняется)



Пешеходный мост Smith Creek  
Авторы: buildLAB  
США  
2013  
(дополняется)



# Пешеходный мост Российский опыт

Пешеходный мост отличается относительно легкой конструкцией и несложными техническими решениями, при этом позволяет увеличивать связность городской ткани и доступность объектов.



Пешеходный мост в Горкинско-Ометьевском лесу.  
г. Казань, Республика Татарстан, Россия

Авторы: Павел Медведев, Дарья Толовенкова, Анастасия Яременко  
Объект был реализован в 2016 году в рамках программы «Развития парков и скверов в Республике Татарстан»  
Стоимость: 17, 4 млн руб., срок реализации — 2,5 месяца.

Раньше местные жители, чтобы сократить свой маршрут, спускались вниз по склону, минуя ливневую канализацию в овраге. При строительстве моста применялся экологичный подход — сваи и элементы моста завозили без захода в лес тяжелой техники. Сваи вбивались на глубину от 18 - 25 метров, чтобы не повредить корни деревьев. Далее производили армирование свай и заливку бетона. На сваи приваривали металлокаркас моста и спусков, поручни и декоративные элементы, затем обшивали лиственницей.

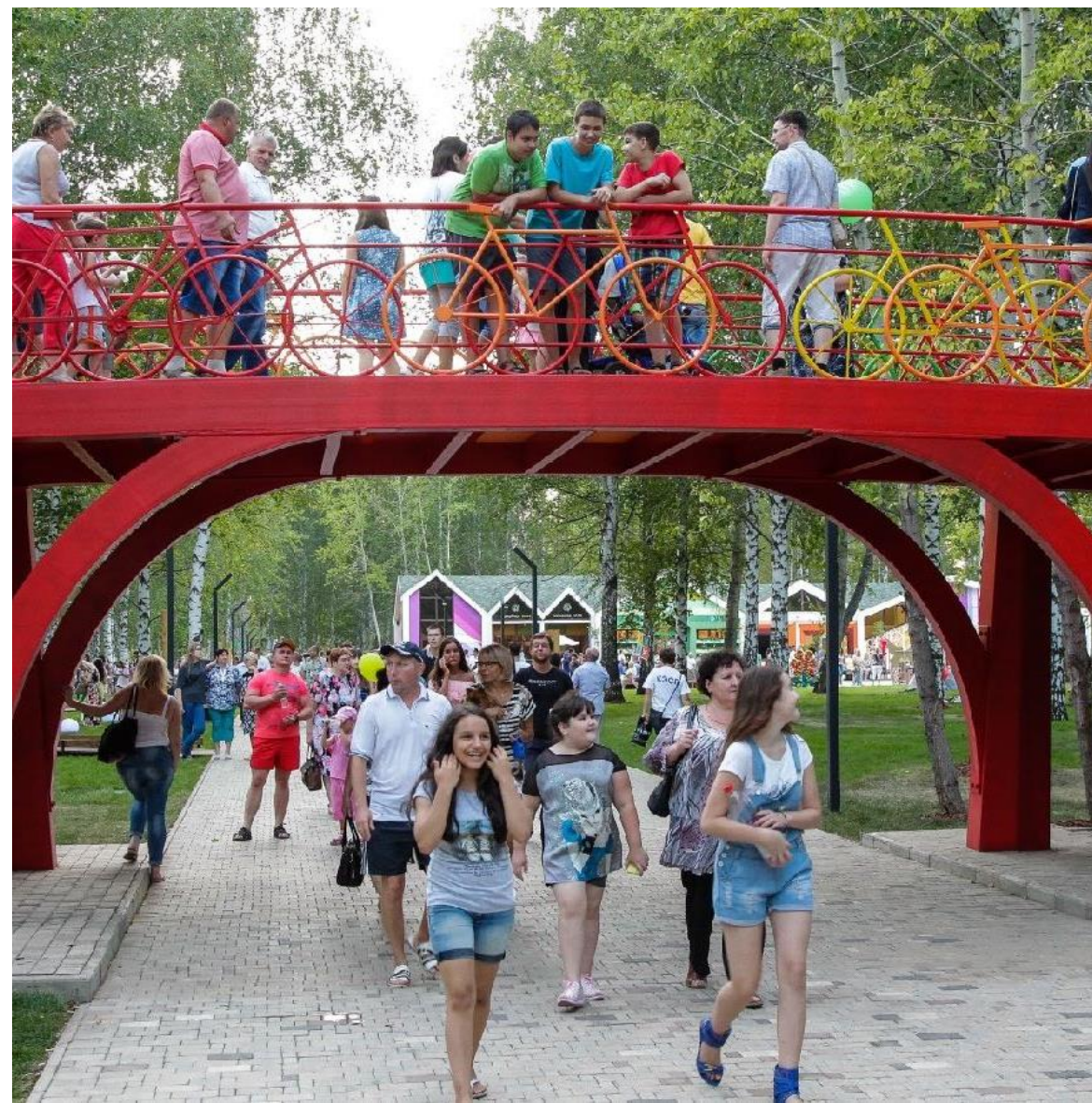

Велосипедный мост-входная в группа в центральном парке «Семья»  
Город Нижнекамск, Республика Татарстан, Россия

Авторы: Эмиль Сиразетдинов  
Объект был реализован в 2016 году в рамках программы «Развития парков и скверов в Республике Татарстан».  
Стоимость: 4,7 млн руб., срок реализации — 2,5 месяца.

Главная входная группа в парк образует собой арочный велосипедный мост и соединяет две закольцованные велодорожки, проходящие по периметру парка, общей протяженностью 3,5 км. Мост выполнен в ярко красном цвете, а вдоль перил «припарковано» множество велосипедов. Зимой большое кольцо является частью лыжного маршрута, а на малом кольце уложено резиновое покрытие для велосипедистов. Под мостом установлены удобные скамейки для отдыха.

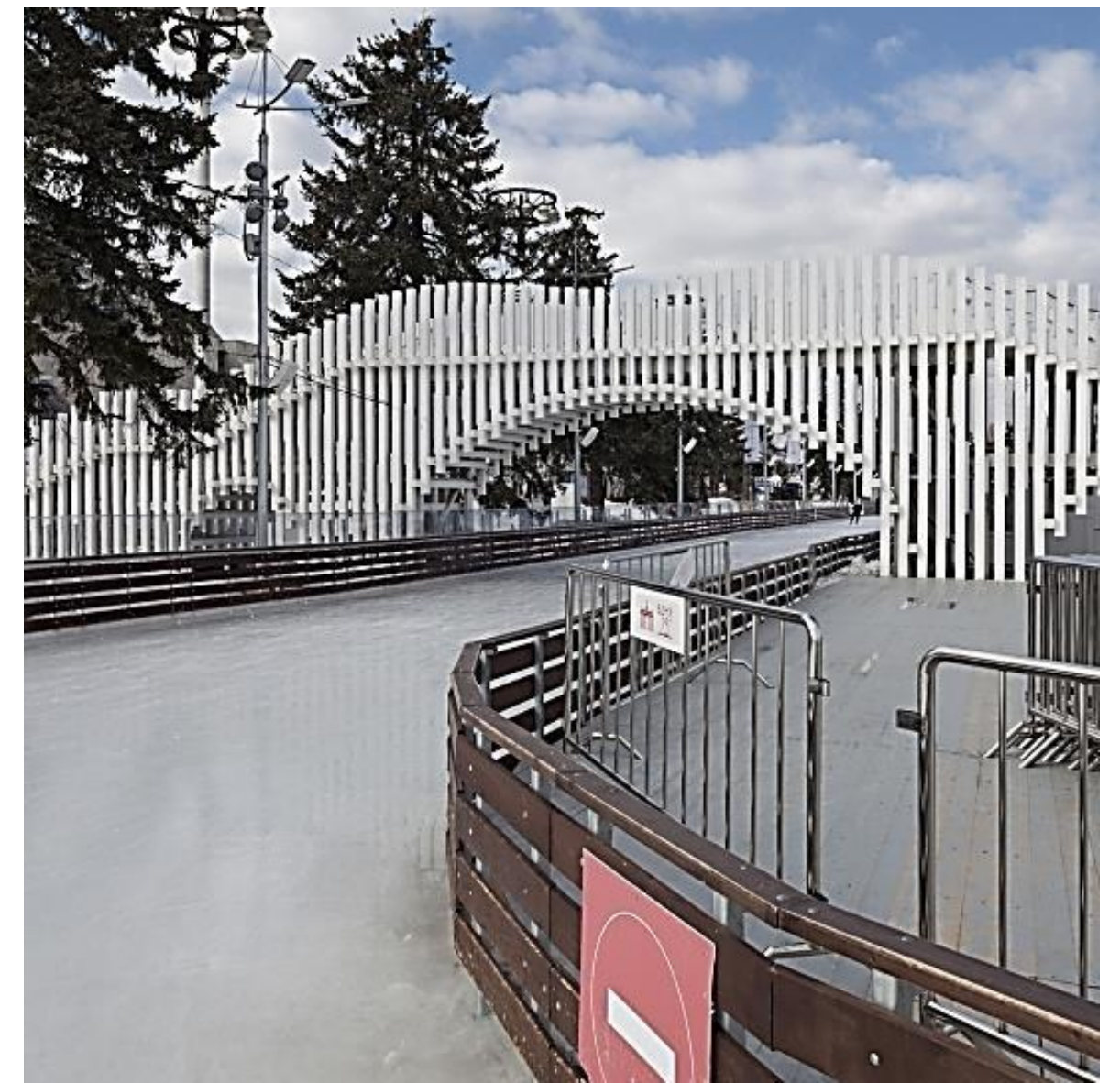

Пешеходный мост и каток на ВДНХ  
Москва, Россия  
2014

Авторы: Бюро AI-Architects  
Заказчик: ООО "Русский лед Девелопмент"  
Длина моста — 100 м

(дополняется)



# Пешеходный мост Российский опыт

Пешеходный мост отличается относительно легкой конструкцией и несложными техническими решениями, при этом позволяет увеличивать связность городской ткани и доступность объектов.

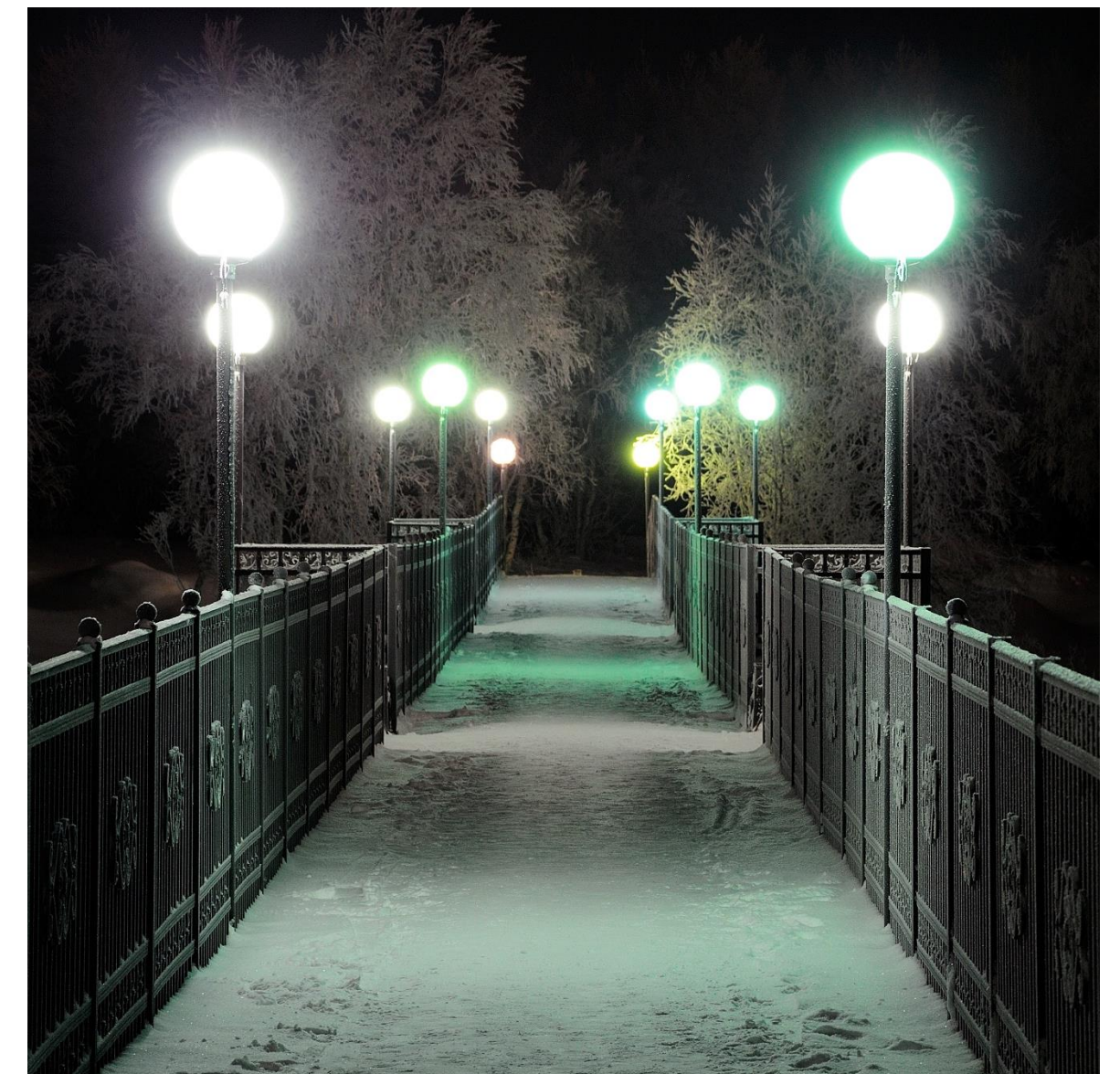

Пешеходный переход через р. Захребетная курья «Мост влюбленных», поселок Искателей, Ненецкий автономный округ, Россия

Пешеходный переход выполнен по наказам избирателей, он соединяет два микрорайона городского поселения и зоны рекреации, расположенные по берегам р. Захребетная курья - соединил между собой микрорайон Факел и жилой массив в районе ул. Тиманская и ул. Угольная, что позволило сократить и обезопасить маршрут местных жителей.

Переход решил проблемы жителей, позволив при желании без общественного транспорта добираться до места работы, детских садов, школы и совершать прогулки в парковой зоне в любое время года. В народе переход получил название «Мост влюбленных», т. к. на примыкающей к переходу благоустроенной территории установлена композиция «Свадебное дерево», (см. фото) где проходят свадебные обряды. На день молодежи планируется на подготовленный постамент установить скульптуру «Любви и Верности».



# Павильон Зарубежный и российский опыт

Павильоны — это временные легкие сооружения, которые позволяют выделить закрытое, часто многофункциональное, пространство в городской среде и могут являться одновременно арт-объектами.



Национальный центр садовой культуры — Центр садоводства, Замок-сад в Кромержиже

Команда проекта: Антонин Новак, Петр Валента, Эдуард Штербак  
Мастреплан: Transat Architekti  
Кромержиж, Чешская Республика  
2009 — 2012 гг.  
Площадь территории - 0,08 га

(дополняется)



Лесопарк Дзинтари

Бюро: Substance (архитекторы Арнис Диминс, Бриджита Барбал, дизайнеры Гуна Преде, Кристьянис Леитис, Изва Диманте, Рихардс Ветринс)  
Юрмала, Латвия  
проектирование 2003-2005, строительство 2007-2010  
Площадь территории: 13,1 га  
Заказчик: Муниципальный совет г. Юрмала

(дополняется)



Летняя беседка для передачи "Дачный ответ"

Авторы: Шамсутдин Керимов, Павел Пришин  
Москва, Россия  
2011  
Площадь объекта: 36 кв. м

(дополняется)



# Павильон Российский опыт

Павильоны — это временные легкие сооружения, которые позволяют выделить закрытое, часто многофункциональное, пространство в городской среде и могут являться одновременно арт-объектами.



Ротонда

Александр Бродский  
Никола-Ленивец, Калужская область, Россия  
лето 2009  
Площадь объекта - 113 кв. м  
АНО "Архполис", фестиваль "Архстояние"

(дополняется)

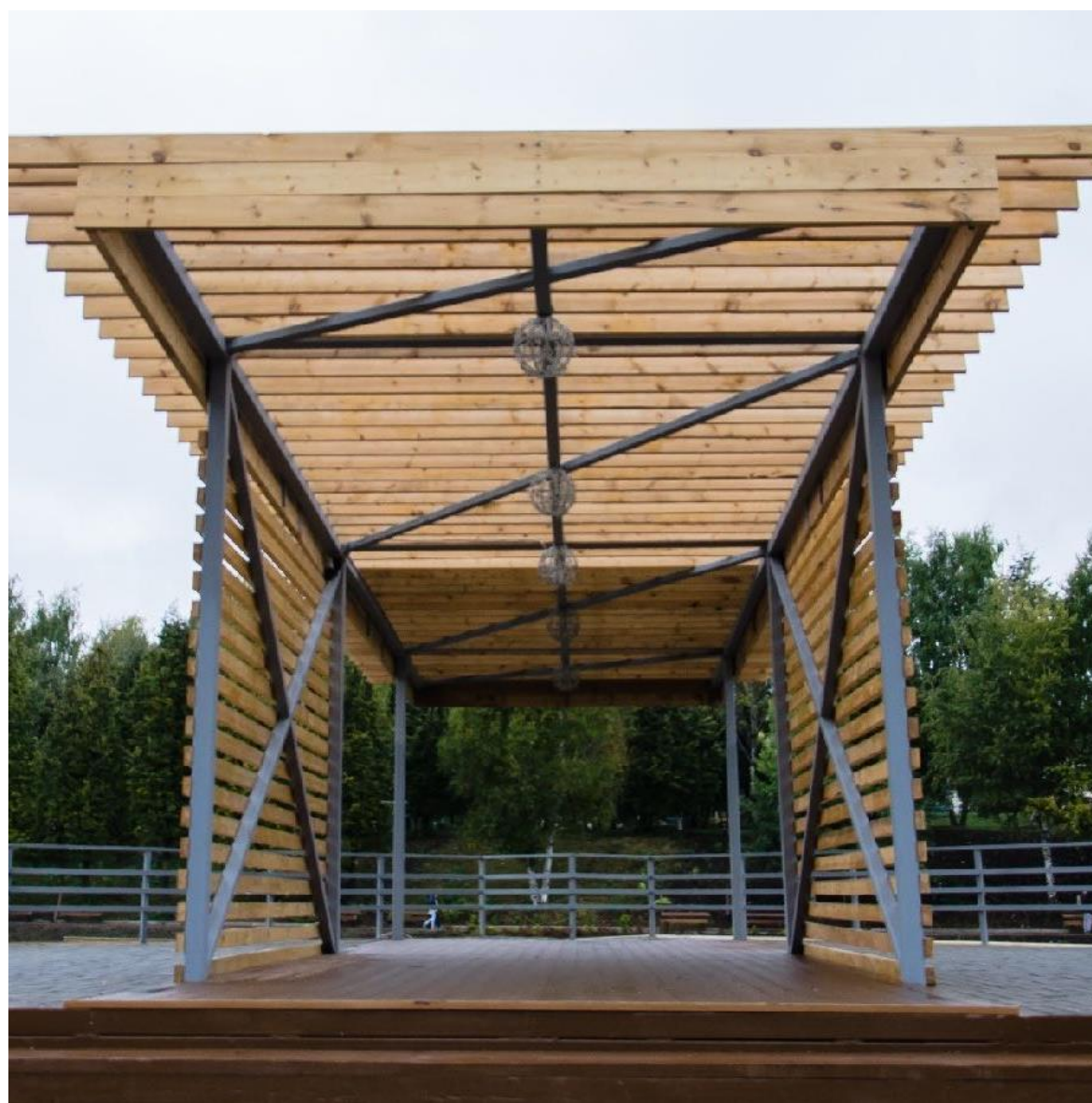

Павильон на набережной водоема по ул. Гашека  
г. Бугульма, Республика Татарстан, Россия

Авторы: Рузаль Фархуллин, Марсель Каюмов  
Объект был реализован в 2016 году в рамках программы «Обустройства водоохранных зон в Республике Татарстан»  
Стоимость: 1,9 млн руб.  
Срок реализации — 1 месяц

На месте старой танцевальной площадки построили крытый лекторий со сценой, обшитый деревянной рейкой. Ниже расположен амфитеатр, где сидениями служат скамейки. Основой павильона является металлокаркас, который обшит сосновой рейкой.

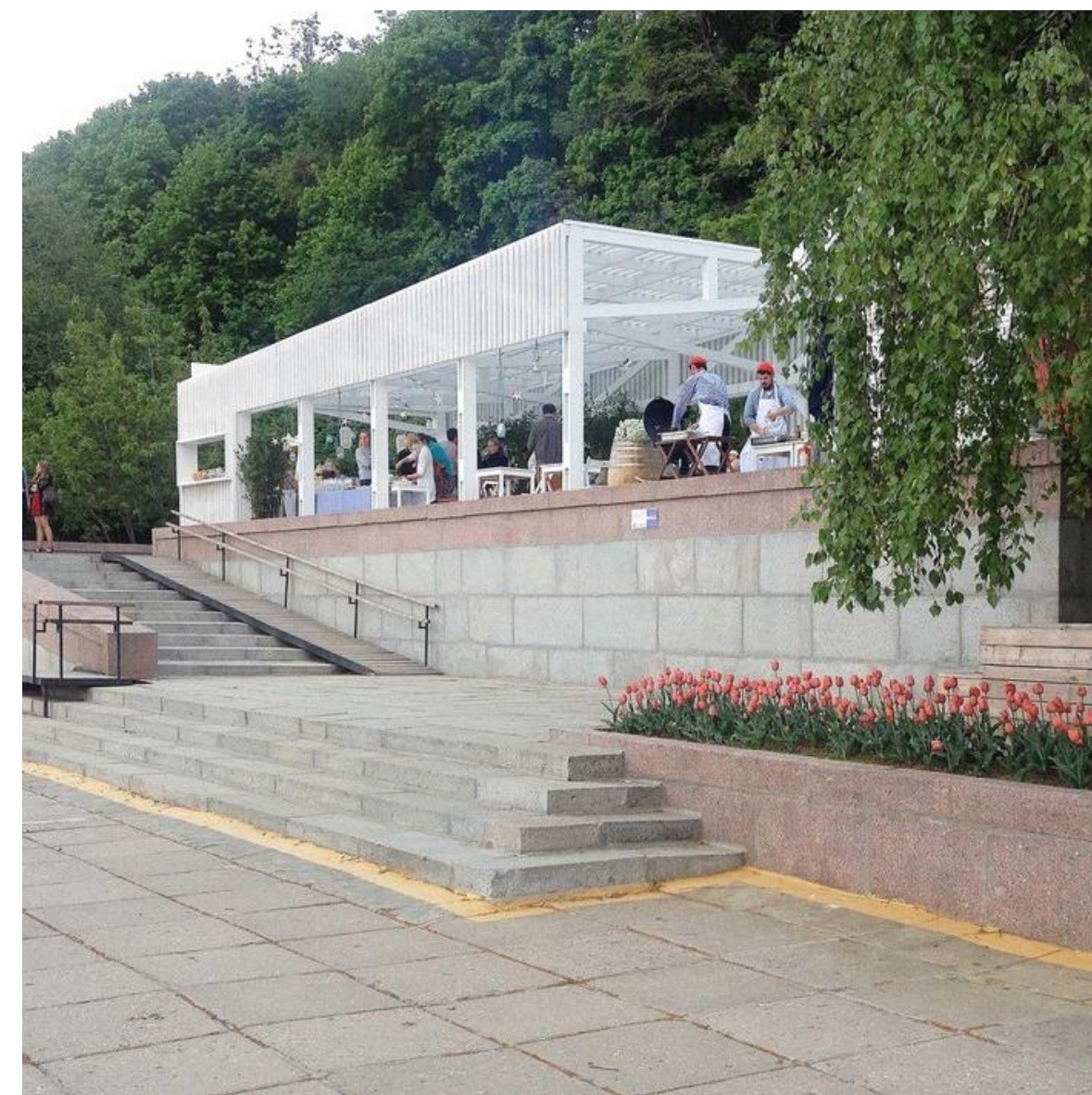

Летнее кафе на Воробьевых горах

Бюро: PROJECT ELEVEN  
парк Воробьевы горы, Москва, Россия  
2014  
Площадь объекта - 50 кв. м

(дополняется)



# Павильон Российский опыт

Павильоны — это временные легкие сооружения, которые позволяют выделить закрытое, часто многофункциональное, пространство в городской среде и могут являться одновременно арт-объектами.



Вологда, остановка «Драмтеатр», Выбор народного голосования, «Дизайн городской среды». 2014

Основные пожелания горожан состояли в следующем: большой непрозрачный навес, множество сидений разной высоты, антивандальное исполнение, минимизация прозрачных и хрупких поверхностей, защита от дождя, ветра и солнца, безопасность, использование дерева как основного материала для того, чтобы подчеркнуть местные традиции.

Строительство остановки велось под контролем общественности, люди живо интересовались каждым этапом возведения объекта, поскольку принимали непосредственное участие в его проектировании. Важно отметить, что после сдачи объекта прошло около 3 лет, за это время не было никаких проявлений вандализма на этом остановочном комплексе, поскольку люди воспринимают его как свою собственную работу. На остановке, спроектированной и построенной общими усилиями, никому не хочется что-то портить, что удивительно в сравнении с другими городскими остановками, которые часто подвергаются вандализму.

В 2015 году проект остановки был удостоен всероссийской премии АРХИWOOD в номинации «Дизайн городской среды»

Срок реализации – 3 месяца. Объект был подарен городу

Авторы: Проектная группа 8. Надежда Снигирева, Михаил Синюхин, Дмитрий Смирнов



# Лестница Зарубежный опыт

Лестницы в городской среде обладают различными функциями — они могут быть функциональными и обеспечивать доступность разноуровневых объектов, могут использоваться для сидения или как открытые площадки.



Лестница-смотровая площадка Vlooybergtoren

Авторы: Studio Close to Bone  
Лес Kabouterbos, Тиелт Винге

Скульптура высотой 11,28 метров со стальной облицовкой красно-коричневого цвета и весом не менее тринадцати тонн.

(дополняется)

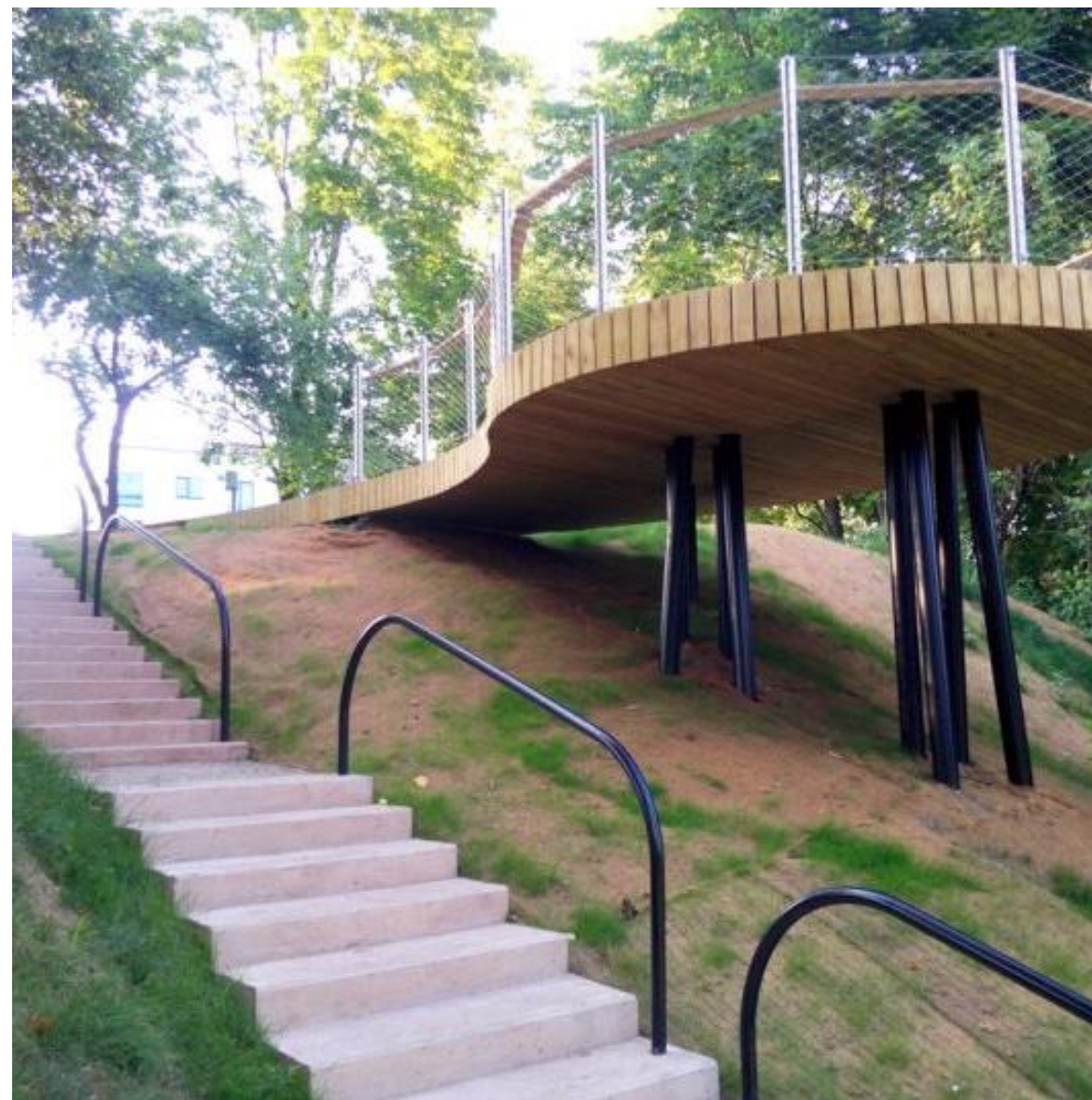

Центр изучения природы в Тарту

Команда дизайнеров: Мартин Кинкс, Ристо Парве, Каи Сюда, Маргит Валма, Диана Таалфелд  
Тарту, Эстония  
2013 г.

(дополняется)



Морской орган

Дизайнеры: Никола Башич и Иван Стамач (звук)  
Задар, Хорватия  
2005

Движение волн толкает воздух сквозь трубы и таким образом они издают свист. 35 труб спрятаны внутри мраморных ступеней, каждая из которых настроена индивидуально и поэтому некоторые из них порой издают очень громкий звук. Территория вокруг ступеней обустроена в виде пирса.

(дополняется)



# Лестница Российский опыт

Лестницы в городской среде обладают различными функциями — они могут быть функциональными и обеспечивать доступность разноуровневых объектов, могут использоваться для сидения или как открытые площадки.



Здание Института и бара Стрелка

Бюро: Wowhaus  
Москва, Россия  
2010  
Заказчик: АНО «Стрелка», ООО «Стрелка»  
(дополняется)



Реконструкция Лужнецкой набережной

Бюро: Wowhaus  
Москва, Россия  
2016  
Площадь территории - 14 га  
Заказчик: ОАО «Олимпийский комплекс «Лужники»  
(дополняется)

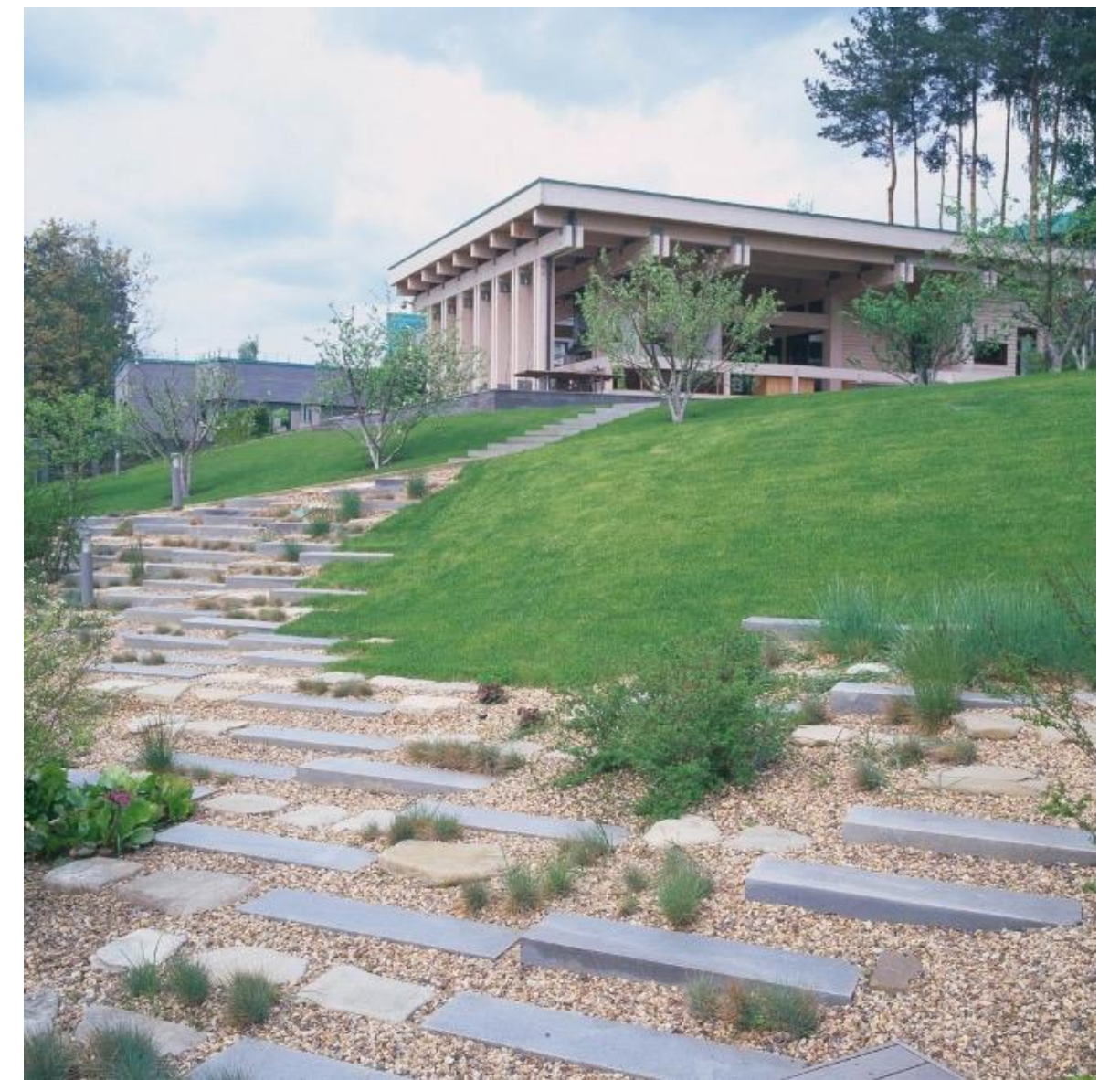

Верхний и Нижний сады, пруды и зона у реки

Ландшафтная компания ARTEZA  
Горки 2, Московская область, Россия  
2007-2012  
Площадь территории - 0,34 га  
частный заказчик  
(дополняется)



# Водный объект Зарубежный опыт

13

Водные объекты независимо от масштаба влияют на микроклимат городской среды и способствуют ее активизации и оживлению.

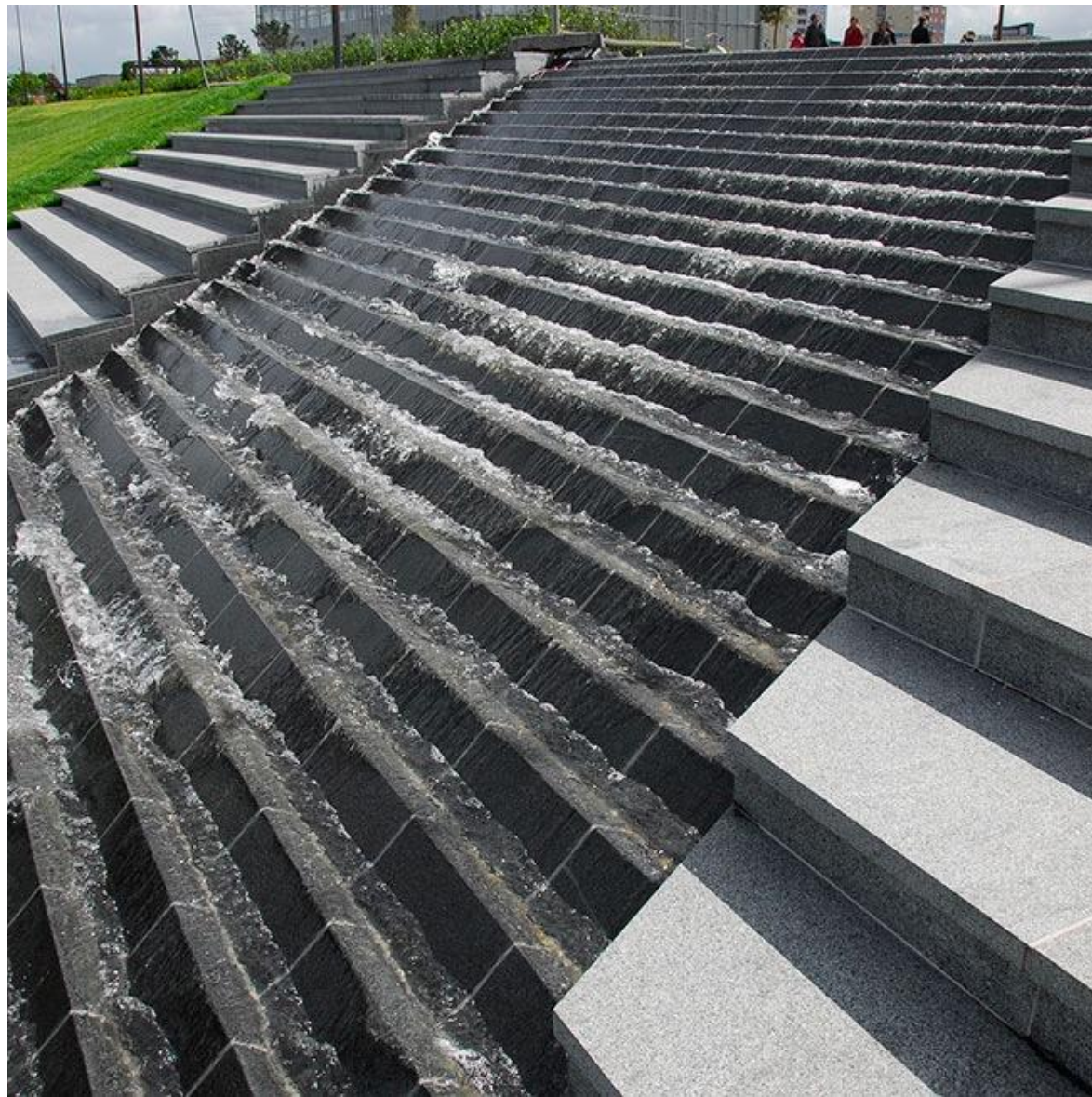

Парк-эксплуатируемая кровля комплекса «Четырех пристаней»

Авторы: Buro Sant en Co  
Заказчик: Муниципалитет Роттердама  
Площадь территории - 8 га  
2009 — 2014

(дополняется)



Благоустройство территории общественного центра в Хундсунде, Форнебу

Vjørbekk & Lindheim Landskapsarkitekter  
Осло, Норвегия  
2008

Дизайн общественного центра с открытыми площадками для школы, детского сада, бассейна, спорта, которые организованы вдоль новой улицы Гамлета.

(дополняется)



Новая Голландия, Пруд, 1 очередь

Авторы концепции - West 8, реализация - Сергей Букин, Любовь Леонтьева  
Санкт-Петербург, Россия  
2016

Площадь территории: 2,2 га

(дополняется)



# Водный объект Российский опыт

Водные объекты независимо от масштаба влияют на микроклимат городской среды и способствуют ее активизации и оживлению.



Бассейн под открытым небом на рекреационной зоне «Пляж» Г. Альметьевск, Республика Татарстан, Россия

Авторы: компания «Всеслав-НТ». Объект был реализован в 2016 году в рамках программы «Обустройства водоохранных зон в Республике Татарстан». Стоимость: 52 млн. руб., срок реализации — 3 месяца.

На берегу городского озера был обустроен комплекс бассейна под открытым небом. Территория будущего бассейна находилась в заболоченной местности, поэтому конструктивная основа комплекса — свайное поле с монолитной плитой. Была вырыта чаша бассейна и проведены коммуникации — водоснабжение, канализация, КНС, и электроснабжение. Теперь в Альметьевске есть инфраструктура для полноценного летнего курорта.



Сухой светомузыкальный фонтан на набережной им Г. Тукая Г. Набережных Челнах, Республика Татарстан, Россия.

Авторы: ООО Реконструкция. Объект был реализован в 2016 году в рамках программы «Обустройства водоохранных зон в Республике Татарстан». Стоимость: 10 млн. руб. Срок реализации — 1 месяц.

Сухой светомузыкальный фонтан благодаря своей конструкции может работать как игровая площадка, на которой дети и взрослые взаимодействуют с водой. Высота струй достигает трех метров. Мощность струй фонтана и яркость света регулируется, а во время мероприятий можно включать музыку. Полноцветная управляемая RGBW-подсветка усиливает визуальный эффект. Программирование фонтана позволяет изменять режимы его работы по заданным параметрам.



Береговая линия р.Казанка, г. Арск, Республика Татарстан, Россия

Авторы: Вадим Убейкин, Камилла Миннулина, Дарья Толовенкова, Земфира Тукманова. Объект был реализован в 2016 году в рамках программы «Обустройства водоохранных зон в Республике Татарстан». Стоимость: 37,75 млн. руб. Срок реализации — 5 месяцев

Пространство парка формируется в виде «кругов на воде» вокруг озера — на основную пешеходную дорожку нанизаны различные зоны активностей. Сооружен каптаж родника (водозаборный узел) и сейчас по подземному трубопроводу вода из родников поступает в искусственное озеро. Максимальная глубина — 1,6 метра. Для безопасности детей организован огороженный «лягушатник». Рядом с площадкой для пляжного волейбола и зеленой лужайкой для пикников построен тенистый навес с качелями. В проекте использованы оригинальные малые архитектурные формы от производителей из Татарстана



# Водный объект Российский опыт

15

Водные объекты независимо от масштаба влияют на микроклимат городской среды и способствуют ее активизации и оживлению.



Пляжный комплекс для маломобильных групп населения в границах городского пляжа «Ласковый», (вместимость пляжа порядка 1 млн. отдыхающих, вместимость комплекса от 200-500 людей с ограниченными возможностями одновременно), г. Санкт-Петербург, Россия

Авторы (подрядчики): ООО «РМС-Групп», ООО «РМС-Групп»  
Объект был реализован в 2015-2016 годах.  
Стоимость: 16 млн. руб.

Пляж для маломобильных групп населения является единственным подобным объектом в Санкт-Петербурге. Комплекс полностью приспособлен для нахождения и отдыха маломобильных групп населения. Оборудован зонами отдыха с системой Wi-Fi, кафе, азарием, санитарной комнатой, душевыми и туалетными кабинками. Дополнительно установлено порядка 150 малых архитектурных форм, в том числе: шезлонги, пляжные зонты, тренажеры, скамейки урны и детский игровой комплекс для отдыха детей с ограниченными возможностями. Пляжный комплекс расположен в границах охраняемого природного ландшафта и органично вписывается в окружающую среду.



Фонтан «Центральный», Брянская область, г. Клинцы, Россия.

В 2011 году выполнено благоустройство территории в центре города Клинцы с установкой двухкаскадного фонтана (на строительство фонтана предпринимателями города оказана спонсорская помощь в размере 3,6 млн. рублей, средства бюджета городского округа составили 9,3 млн. рублей)



Фонтан «Поющий», Республика Адыгея, г. Майкоп, Россия

Авторы: ООО «Цитадель-Юг»  
Стоимость: 80,0 млн. руб.  
Фонтан представляет собой чашу в форме круга внутренним диаметром 15 метров и толщиной борта 300 мм. Высота стояния воды (уровень воды) в чашах составляет 0,8 метра от дна. Проектом принята гидравлическая система с рециркуляцией воды, т.е. обработка воды осуществляется в замкнутом цикле. Для создания водного шоу используется 479 форсунок и 491 светильник, максимальная высота струи 15 метров.



# Водный объект Российский опыт

16

Водные объекты независимо от масштаба влияют на микроклимат городской среды и способствуют ее активизации и оживлению.



Реконструкция гидротехнических сооружений и зоны отдыха вокруг озера Верхнее, г. Калининград, Россия

Выполнение проекта обеспечило восстановление рекреационного значения, экологического и санитарно-эпидемиологического благополучия озера Верхнее, его гидротехнических сооружений и береговой зоны как важнейшего элемента архитектурного облика города в природно-рекреационной зоне, создание зон отдыха, спорта, развлечений и туризма для жителей областного центра.

Мероприятия проекта можно условно разделить на благоустроительные работы, берегоукрепительные и иные инженерные работы, строительство объектов общественной инфраструктуры.

Основные работы по благоустройству: благоустройство вокруг водоёма, на участке, примыкающем к парку культуры и отдыха «Юность» и участок набережной от ручья Голубого до фонтана «Детский», обустройство велодорожки, реконструкция пешеходных мостов, обустройство лодочных причалов, смотровых площадок, площадок для отдыха, площадок для спецтранспорта, капитальный ремонт прилегающих к озеру дорог, уличные светильники, выполнена система подсветки со стороны набережной

Микропространства



Объекты общественной инфраструктуры – скейтпарк, аттракцион «Колесо обозрения», детская площадка, построенная на средства фонда «Обнажённые сердца»

Инженерные работы - ремонт водосбросного сооружения, реконструкция и строительство дождевых коллекторов. Объекты инженерной защиты - берегоукрепительные сооружения из шпунта, гранитное ограждение, гранитная облицовка мостов

Проект выполнен в рамках Федеральной адресной инвестиционной программы в 2006-2013 годах

Государственный заказчик – Агентство главного распорядителя средств бюджета Калининградской области

Генеральный подрядчик – ООО «Балтремстройсеть». С 2010 года – подрядная организация ООО «БСК»

Площадь «зеркала» озера – 41,1 га., длина береговой линии озера – 4,8 км

Стоимость – 3,0 млрд. рублей



Система бун, г. Зеленоградск, Россия

Объект расположен вдоль линии городского пляжа - любимого места отдыха жителей и гостей города. Деревянные волнорезы являются визитной карточкой Балтийского побережья, но из-за износа еще немецкой системы бун довоенной постройки большой отрыв песка угрожал исчезновением пляжа и разрушением променада в Зеленоградске.

Основная цель проекта – установка берегоукрепительных сооружений (бун), препятствующих размыву пляжной полосы воздействием волн. Долговечность свай из сибирской лиственницы проверена временем, при этом побережье приобретает ни с чем несравнимый колорит. При восстановлении гидротехнического сооружения был использован опыт берегоукрепительных работ в Германии. К существующим немецким бунам привязали уже новые конструкции: деревянные сваи из сибирской лиственницы длиной от 4 до 6 м. Установлено 40 линий бун длиной 50 м, с шагом 50–70 м друг от друга. Протяженность системы бун составила 2,2 км. Буны способствуют задержанию пляжеобразующего материала в межбунных карманах, сохранению и восстановлению пляжной полосы, как основного элемента защиты берега. Эффективность проведенных работ налицо: в каждом межбунном отсеке зафиксировано увеличение ширины пляжа, на разных участках оно составляет от 10 до 30 метров.

Бюджет проекта составил 77,3 млн. рублей, срок реализации – 10 месяцев. Автор: Государственное бюджетное учреждение Калининградской области «Балтберегозащита».



# Уличная мебель Зарубежный опыт

Типология уличной мебели может быть очень широкой: скамейки, урны, навесы, велопарковки, информационные столбы и другое.



Парк Superkilen  
BIG Architects, Topotek 1, Superflex  
Копенгаген, Дания  
2012  
Реализовано в рамках парка на 30 га  
Стоимость: \$ 11 млн. (реализация всего парка)

Островные сидения вокруг высоких деревьев обладают могут предложить для отдыха как выбор теневой или солнечной стороны, так и располагают разными ракурсами восприятия окружения.

(дополняется)



Металлические сидения на подпорной стенке  
район Руохолахти, Хельсинки, Финляндия

(дополняется)



Навес с растительностью над велопарковкой.  
Копенгаген, Дания

(дополняется)



# Уличная мебель Российский опыт

Типология уличной мебели может быть очень широкой: скамейки, урны, навесы, велопарковки, информационные столбы и другое.



Сцена в центральном парк  
г. Тетюши, Республика Татарстан, Россия.

Авторы: Дарья Толовенкова, Екатерина Николаева, Эдуард Губеев  
Объект был реализован в 2016 году в рамках программы «Развития парков и скверов в Республике Татарстан».  
Стоимость: (дополняется).  
Срок реализации — 1 месяц.

На территории парка проходит большинство городских фестивалей и праздников, поэтому здесь появилась сцена. В качестве сидений для зрителей — скамейки из сосновой древесины с пропиткой. Основа сцены выполнена из железного каркаса. Навес состоит из модульных ячеек разной высоты, которые формируют масштабность пространства.



Пирс и терраса для отдыха на набережной «Авангард»  
г. Зеленодольск, Республика Татарстан, Россия.

Авторы: Дарья Толовенкова, Екатерина Николаева  
Объект был реализован в 2016 году в рамках программы «Обустройства водоохраных зон в Республике Татарстан» Стоимость: 1.6 млн. руб.  
Срок реализации — 3 недели.

Построили деревянный пирс и террасу для отдыха. Терраса выполняет двойную функцию: со стороны прогулочной дорожки — это длинная эргономичная скамейка, а со стороны озера — пирс, открывающий доступ к воде. Выполнена из металлокаркаса и обшита лиственницей с пропиткой.



Малые архитектурные формы на набережной пруда Кашмыла  
Г. Лениногорск, Республика Татарстан, Россия.

Авторы: (дополняется)  
Объект был реализован в 2016 году в рамках программы «Обустройства водоохраных зон в Республике Татарстан».  
Стоимость: Шезлонг — 16800 руб., навес — 27000 руб., урна — 5500 руб.  
Срок реализации — (дополняется).

На набережной обустроили городской пляж с лежаками, на которых можно будет загорать, и ажурными навесами от солнца.



# Уличная мебель Российский опыт

Типология уличной мебели может быть очень широкой: скамейки, урны, навесы, велопарковки, информационные столбы и другое.



Арт-объект «Табуретка» в парке им. С. Бровцева  
г. Мончегорск, Мурманская область, Россия

Авторы: идея – Оксана Китаева; скульптор – Сергей Чернов  
Объект был реализован в 2016 году в рамках программы «Развития парков и скверов в Республике Татарстан».  
Стоимость: 160,0 тыс. рублей  
Срок реализации — 2 месяца.

В парке регулярно проходят общественные, спортивные и праздничные мероприятия, День города. С появлением «Табуретки» стали регулярными конкурсы чтецов, проводят культурные мероприятия библиотеки. В августе 2016 года прошел Первый международный поэтический фестиваль «Табуретка» с участием поэтов, художников, актеров, в том числе представителей коренных народов Севера из Мурманской области и Норвегии



Арт-объект Объемные буквы «Пенза», г. Пенза, Россия

Инициатор строительства – начальник отдела городского дизайна среды Сергей Владимирович Петров, автор идеи и проекта – Антон Юрьевич Белов, архитектурное бюро «Вещь!». Участие в согласовании и визуализации – Мария Алексеевна Кутай, изготовление макета – Антон Павлович Борисов  
Объект был реализован в 2016 году  
Стоимость: 250,0 тыс. руб.  
Прообразами объемных букв послужили символ Пензы – монумент «Росток», традиционные особенности зодчества: перспективный портал, золотой цвет, пропорционирование на основе куба. Это связывает объемные буквы с городом, делает их одновременно современными и традиционными.  
Каждая буква содержит в себе единый П-образный элемент, что создало целостную композицию и сделало удобным изготовление. Во внешнем контуре букв предусмотрена подсветка. Объемная надпись правильно читается с двух сторон.



Арт-объект «Библиотека», г. Сергиев Посад, Россия  
Объект реализован в 2016г. по индивидуальному проекту.  
Стоимость реализации: 200 тыс.руб.  
Расположен в центре города в сквере вблизи Дворца Культуры им.Ю.А.Гагарина Библиотека работает по принципу буккросинга. Любой человек здесь может оставить книгу для другого случайного читателя. Книги из уличной библиотеки не будут убираться и зимой. Они неплохо переносят погодные катаклизмы. Купол надёжно защищает от дождя, снег тоже не наносит урона.



# Уличная мебель Российский опыт

20

Типология уличной мебели может быть очень широкой: скамейки, урны, навесы, велопарковки, информационные столбы и другое.



Зеленоградский кот, Зеленоград, Калининградская область, Россия

Установлен музеем кошек "Муррариум" 28.06.2014 года и передан в дар городу

Объект состоит из двух частей - движущейся элемент закреплен на статичной основе.

Авторы - Андрей и Игорь Ромашенко.



# Ограда Зарубежный опыт

Традиционная ограда может быть решена разнообразными методами за счет изменения ее проницаемости, высоты, или использования ее как основы для информационных городских элементов или элементов городской мебели



Многофункциональный забор с навигацией  
Авторы: chat travieso, Yeju Choi  
Нью-Йорк, США  
2013

(дополняется)



Trylletromler  
Архитекторы: Fabric Architecture  
Замок Розенборг, Копенгаген, Дания  
2013  
Заказчик: Ассоциация архитекторов Дании, DAA Copenhagen department

(дополняется)



Деревянные панели для забора Nymphae Durapin  
Франция  
200 € (панель 180x200 см)

(дополняется)



# Ограда Российский опыт

Традиционная ограда может быть решена разнообразными методами за счет изменения ее проницаемости, высоты, или использования ее как основы для информационных городских элементов или элементов городской мебели

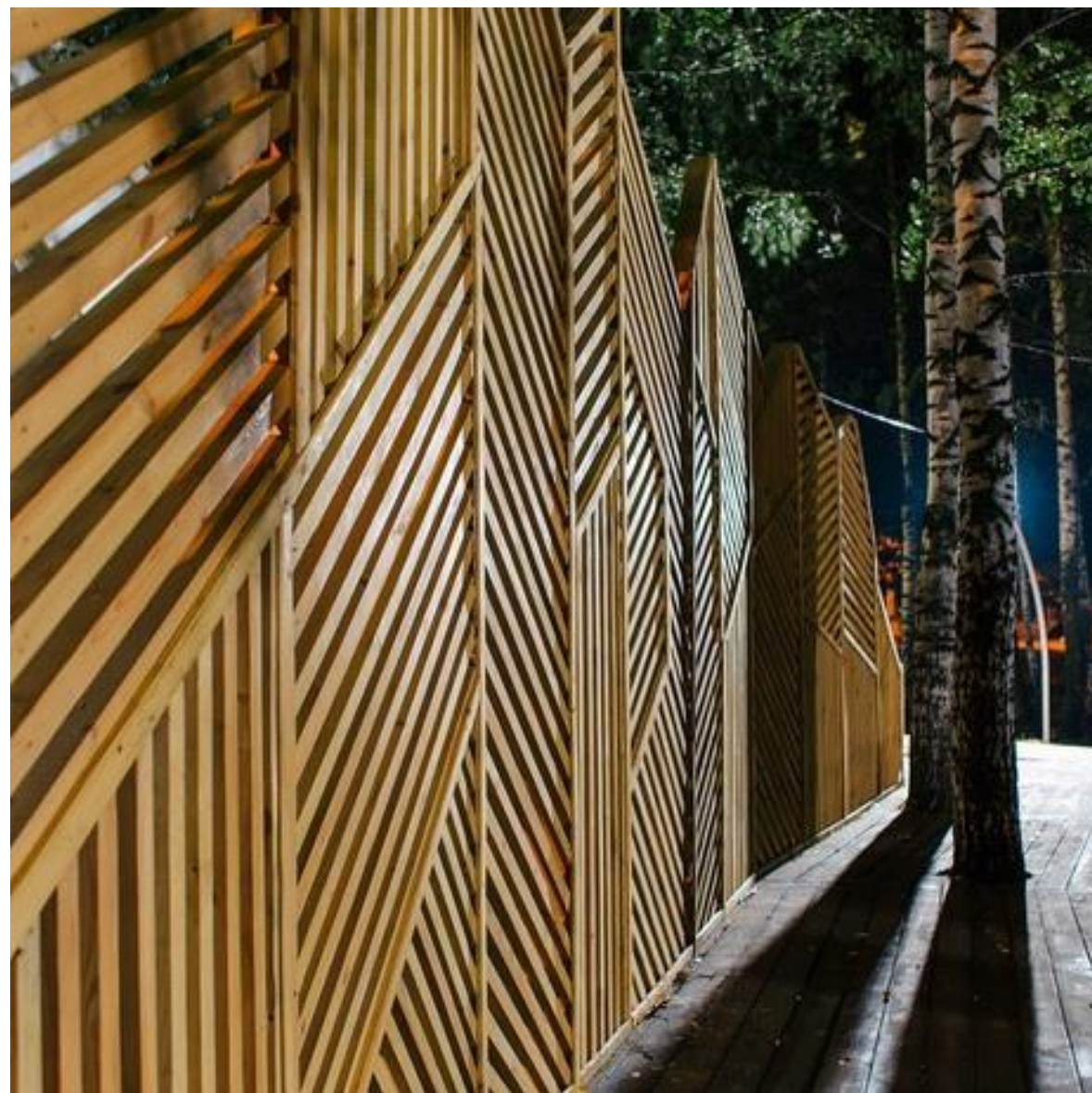

Ограда в центральном парк Тетюши, Республика Татарстан, Россия.

Авторы: Дарья Толовенкова, Екатерина Николаева, Эдуард Губеев  
Объект был реализован в 2016 году в рамках программы «Развития парков и скверов в Республике Татарстан».  
Стоимость проекта — (дополняется).  
Срок реализации — 2 недели.

Ограда выполняет декоративную функцию. При входе в парк находится мемориальная доска с именами павших бойцов, лицевая часть которой повернута к проезжей части. Обратная сторона, которая смотрела на парк, была лишь оштукатурена и выглядела неприглядно и со временем обветшала. Архитекторы предложили закрыть ее ширмой, выполненной из металлокаркаса с рейкой из сосны. Ширма, выполненная в едином стиле с образом парка, стала новым любимым горожанам местом для фотосессий.



Ограда на набережной реки Кама Пгт. Рыбная Слобода, Республика Татарстан, Россия.

Авторы: Эдуард Губеев  
Объект был реализован в 2016 году в рамках программы «Обустройства водоохранных зон в Республике Татарстан».

Стоимость — 330 тыс. руб.  
Срок реализации — 4 дня.

Идентичность места выражена через создание художественных образов: рыб и рыболовных сетей. Вход на набережную обозначен яркой входной группой с камышами и рыбами. Он выполнен из металла, также как и декоративные элементы.



Люксембургский сад Александр Константинов Посольство Люксембурга в Москве 2005

(дополняется)



# Светильники Зарубежный опыт

Типология светильников определяется их функцией: для освещения автодорог, для освещения пешеходных путей, декоративное или функциональное освещение.



«Одуванчики», Фестиваль Integart Poland  
Художник: Мирослав Струзик, консультанты: Казимеж Коцёлек, Architect Engineer,  
Марин Кот-Заневский, Itegart Sp z o o  
Вроцлав, Польша  
2012

Стоимость: \$ 45,000

(дополняется)



«Рассеивающийся свет»  
Ханс Вилсют, Lightarchitecture, Рюдолф Тёниссен.  
Роттердам, Нидерланды  
2012

Система вечернего освещения в Роттердаме, созданная компанией Daglicht en Vorm.

(дополняется)



Лазерное футбольное поле  
Авторы концепции: DoubleYou  
Мадрид, Испания  
2013  
Заказчик: Nike

Мобильное футбольное поле, осозданное при помощи лазерных линий, проецируемых на уличное дорожное покрытие. Выполнено в рамках кампании #MiPista (Nike).

(дополняется)



# Светильники Российский опыт

Типология светильников определяется их функцией: для освещения автодорог, для освещения пешеходных путей, декоративное или функциональное освещение.



Набережная «Солнечный Ик»  
С. Муслимово, Республика Татарстан, Россия.

Автор: Игорь Бубеков (ООО «Тимерче»)  
Объект был реализован в 2016 году в рамках программы «Обустройства водоохранных зон в Республике Татарстан».  
Стоимость: 160 тыс. руб.  
Срок реализации — 1 месяц.

На территории набережной установлены авторские фонари-деревья, усеянные множеством круглых плафонов, которые освещают парк в ночное время. Эскизный проект светильника разработан руководителем местного производства — Игорем Бубековым.



Входная группа на набережной им Г. Тукая, г. Набережные Челны, Республика Татарстан, Россия.

Авторы: ООО «Интермедиа сервис»  
Объект был реализован в 2016 году в рамках программы «Обустройства водоохранных зон в Республике Татарстан».  
Стоимость двух деревьев в Челнах вместе с установкой составила 1 910 839 рублей с НДС.  
Срок реализации — 1 месяц.

Главная входная группа на набережную выполнена в виде двух светильников — высоких деревьев с раскидистыми ветвями. К конструкции проведены осветительные диоды, что создает ощущение светящегося леса ночью.



Освещение, Муринский парк  
Компания: Alfresco  
Санкт-Петербург, Россия  
2013

(дополняется)



В

# Локальные пространства



# Локальные пространства

Границы локальных пространств могут быть четко не определены, или определены по их функции. Локальные пространства имеют определенную функцию (игровую, хранения автомобилей или другую), а их ориентировочные размеры предполагают контакты на большей дистанции, по одной стороне ориентировочно 10-15 м.

**Парковка**

**Пешеходный переход**

**Входная группа**

**Микросквер**

**Площадка (детская, спортивная)**

**Палисадник**

**Внутренний двор**



# Парковка

Парковки — это как правило плоскостные сооружения, которые могут быть решены разнообразными графическими и ландшафтными плоскостными элементами с функцией навигации или снижения нагрева территории парковки в летний период.

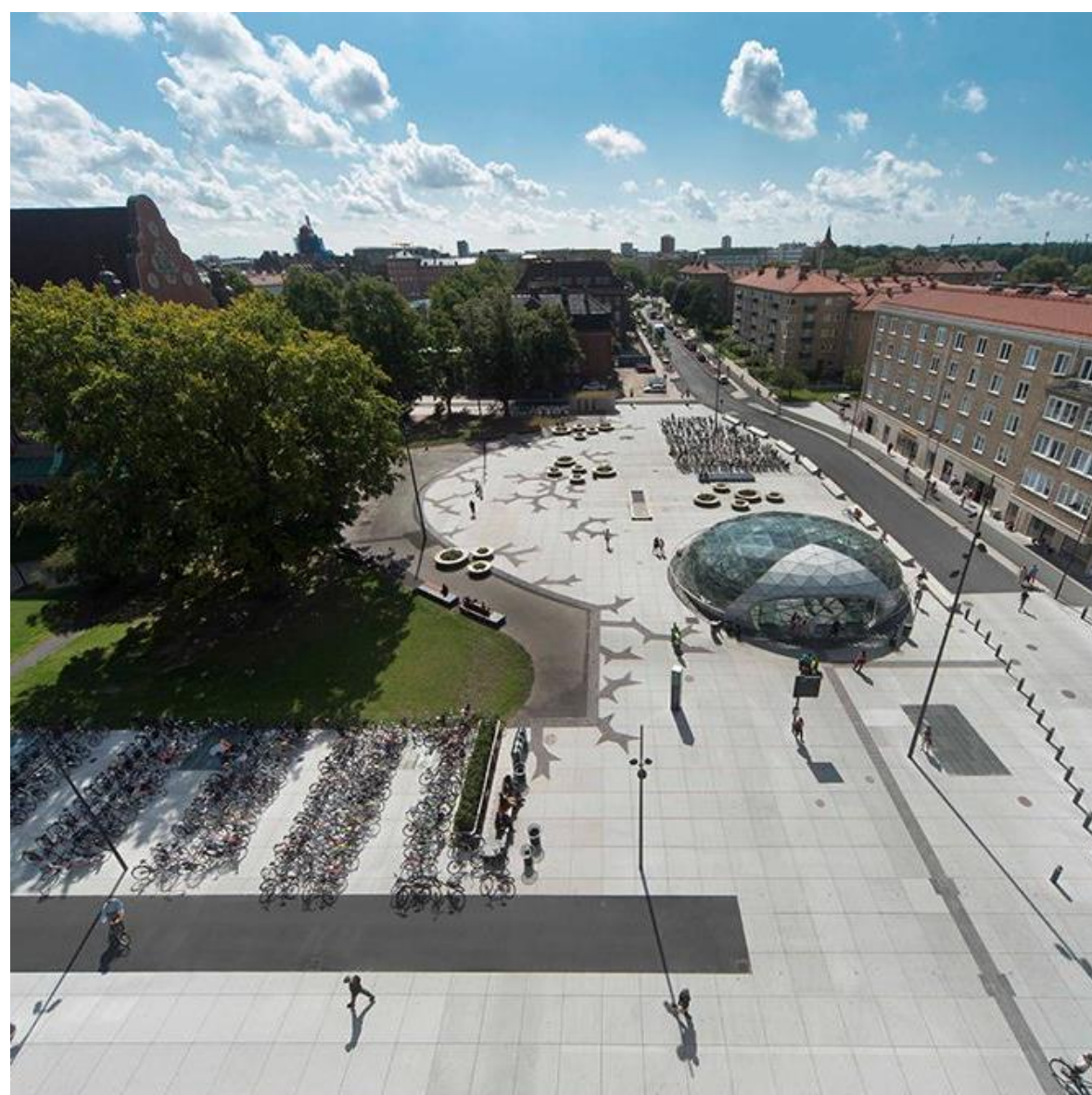

Св. Йоханесплан и Констхалл Скуэйр  
Авторы: White arkitekter AB  
Малмё, Швеция.  
2008-2014  
Площадь территории - 2,8 га

Площадь Триангелн в центре г. Мальмё была тихим местом, находящимся отдельно от загруженных городских улиц. Однако, с появлением новой станции сититуннеля (городской железной дороги), она стала связью между пригородами и городом. Сегодня это одно из самых оживленных мест в городе.

(дополняется)

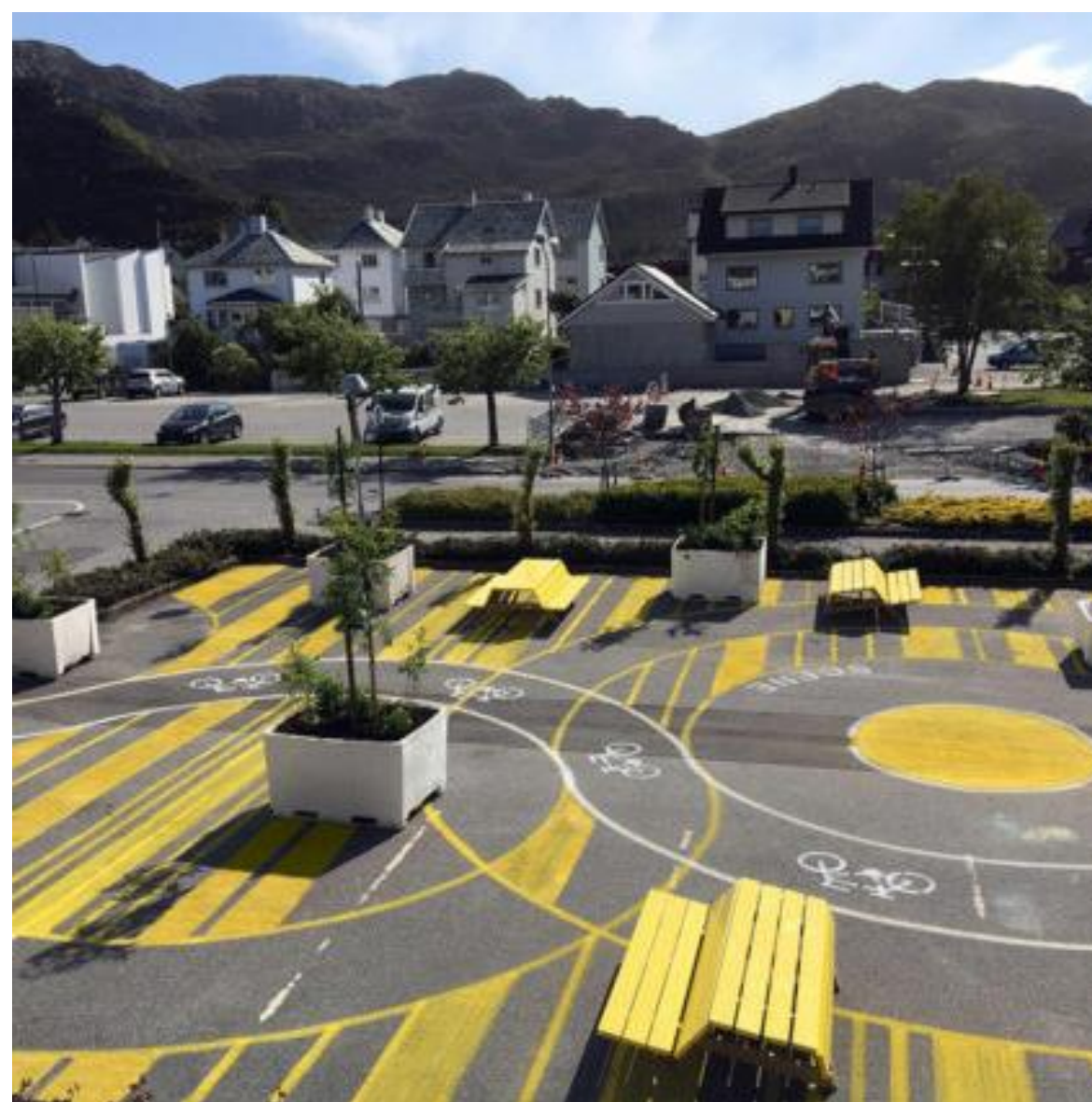

Временный парк  
Авторы: karres+brands вместе с Ghilardi+Hellsten arkitekter  
Фоснаваг, Норвегия.  
2016

Авторами проекта был разработан план развития для прибрежного города Фоснаваг в Норвегии. Этот город - один из самых важных рыболовных городов вдоль западного побережья и областным центром. Городское развитие сконцентрировано на создании лучшей связи между морем и большими кораблями, уплотняя городской центр и переосмысляя историческую внутреннюю гавань. Новые общественные пространства будут соединять различные части города и окружающего ландшафта.

(дополняется)



Благоустройство жилого микрорайона — амфитеатр над парковкой  
Архитекторы: Илья Мукосей, Наталия Воинова, Надежда Софинская  
ЖК "Западное Кунцево", с. Ромашково, Московская область  
проектирование 2012-2014, строительство 2013-2015  
Заказчик: ФСК Лидер

(дополняется)



Парковки — это как правило плоскостные сооружения, которые могут быть решены разнообразными графическими и ландшафтными плоскостными элементами с функцией навигации или снижения нагрева территории парковки в летний период.



Заречный, Россия

Администрацией города ежегодно составляется план-график выездных еженедельных рейдов. Данный план-график согласовывается с МО МВД России по ЗАТО г.Заречный Пензенской области и с ФГКУ «СУ ФПС № 22 МЧС России». Основными правонарушениями в соответствии с Правилами на территории города являются:

- парковка автомобиля на придомовой территории, на участке земли, не имеющем искусственного покрытия и не являющемся элементом дороги (обочиной, съездом);
- ограничение беспрепятственного продвижения техники специальных служб.

При обнаружении правонарушения производятся следующие действия:

- данное нарушение фиксируется с помощью фото-видеофиксации,
- с помощью сотрудников МО МВД России по ЗАТО г.Заречный Пензенской области выявляется правонарушитель,
- берутся объяснения с правонарушителя (в необходимом случае со свидетелей),
- составляется протокол об административном правонарушении.

Материал об административном правонарушении направляется в Административную комиссию города для рассмотрения.



# Пешеходный переход

Пешеходные переходы — это места пересечения транспортных и пешеходных потоков и их основная функция обозначить приоритет пешехода и способствовать его безопасности.

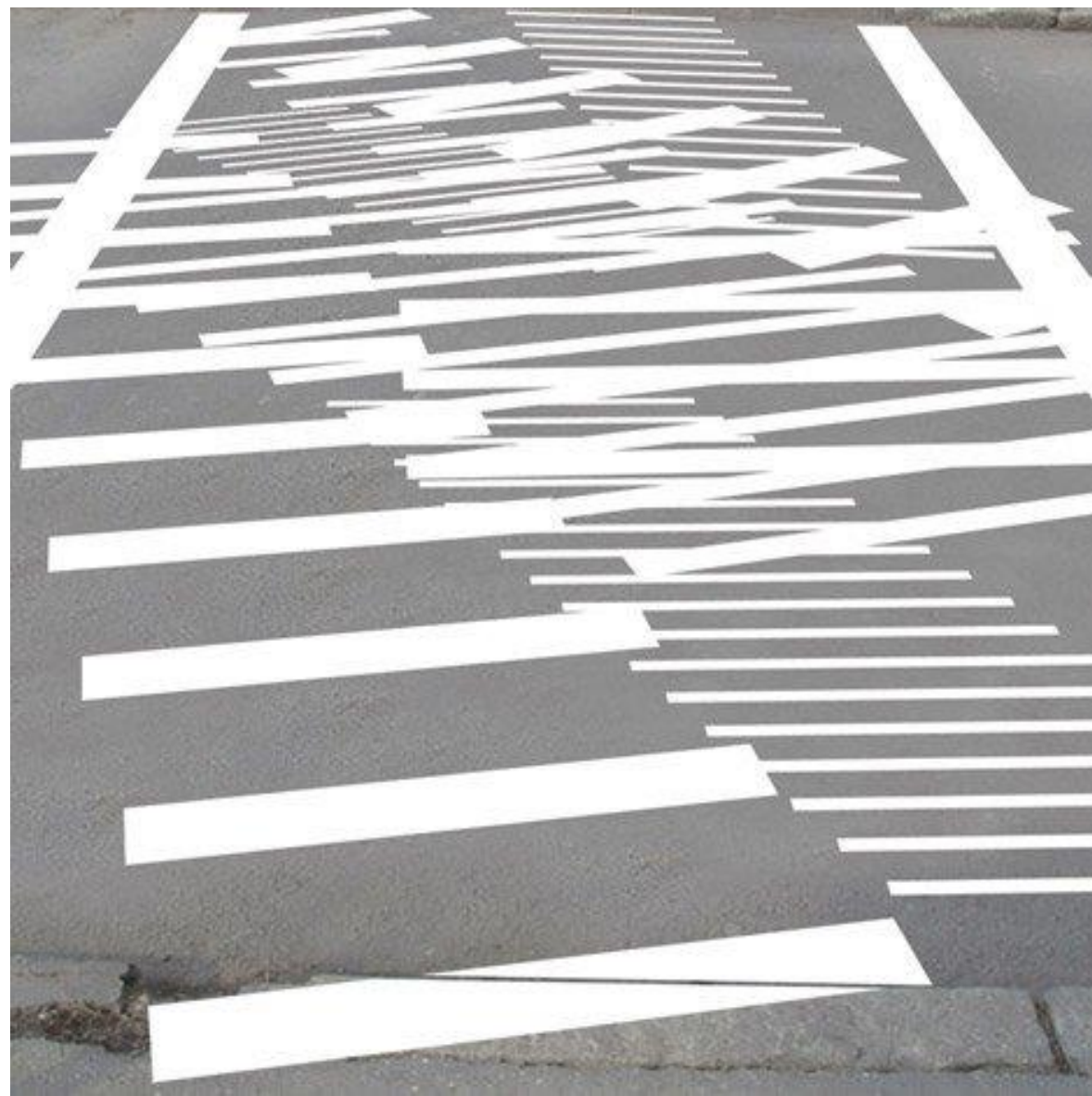

Проект Переход-Зебры  
Автор: Eduard Cehovin  
Новый Сад, Сербия  
2012

Пешеходный переход - зебра был заказан Музеем Современного Искусства Войводины в г. Нови сад на дороге, возле выхода из музея.

(дополняется)



Пешеходная набережная озера Клопейнерзе, входная группа  
Авторы: ВКК-3 Architektur ZT-GmbH  
Санкт-Канциан, Австрия  
2007 — 2012  
Длина - 2 км — площадь территории - 1,2 га

Прогулочный маршрут Клопейнерси вдоль северной стороны озера Клопейн — это реконструкция маршрута вдоль озера, которая была реализована в 2012 году местными фирмами. Он проложен между центром деревни Силарч и западной границей деревни Клопейн.

(дополняется)

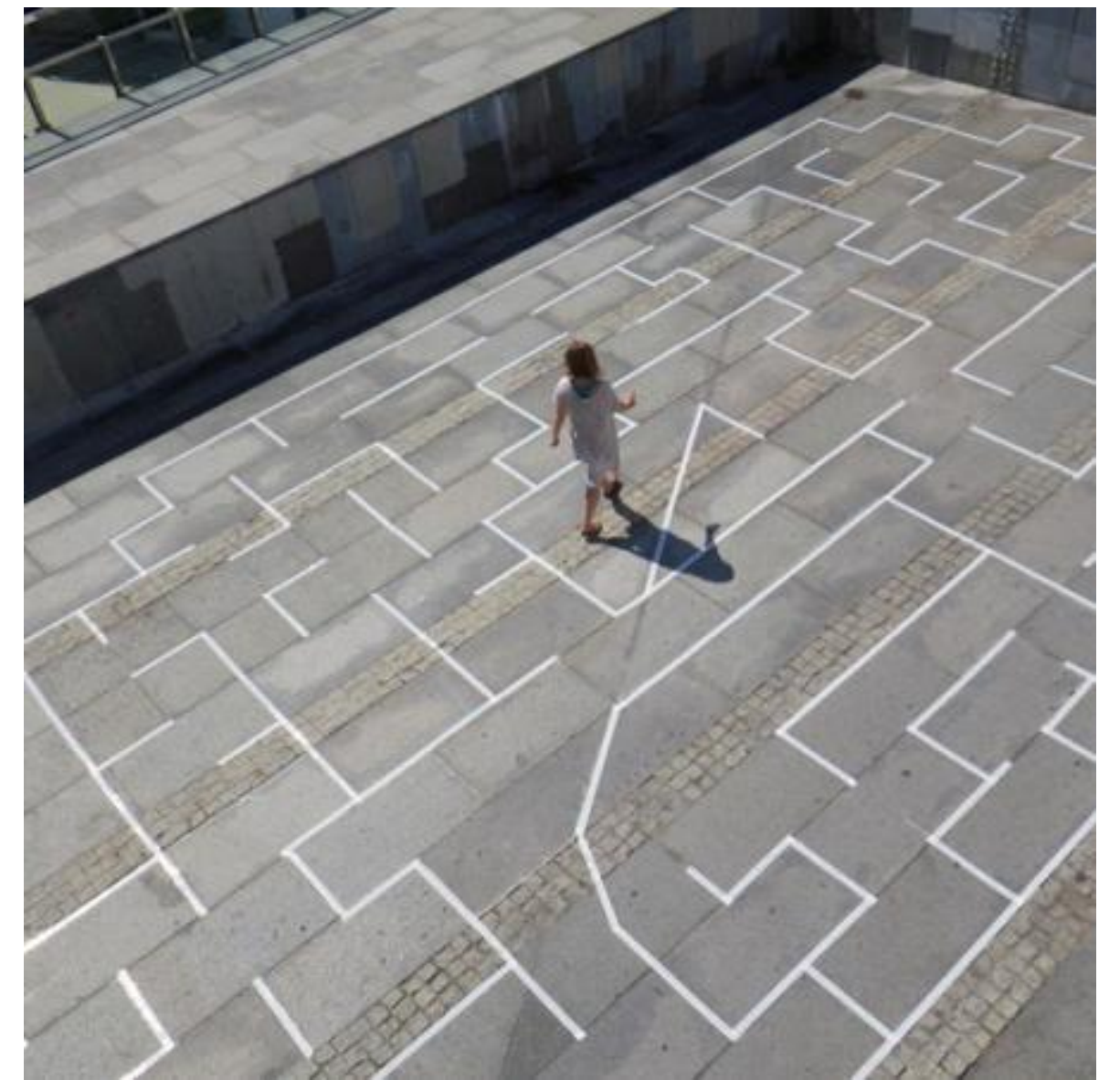

Воркшоп Флориана Ривьера «Городской квест»  
Авторы: Partizining  
Москва, Россия  
2012  
Заказчик: Институт Стрелка

Неблагополучная площадка на пути к Стрелке стала лабиринтом. Последняя интервенция, как нам кажется, получилась особенно удачной: если вы помните, эта лестничная площадка не только грязная и крайней неприветливая, но и по-настоящему опасная. Там, где вы ожидаете увидеть лестничный марш, на самом деле находится ничем не огороженный обрыв, с которого легко свалиться. Лабиринт же в ненавязчивой игровой форме показывал, куда надо идти, чтобы попасть на лестницу.

(дополняется)



# Пешеходный переход

30

Пешеходные переходы — это места пересечения транспортных и пешеходных потоков и их основная функция обозначить приоритет пешехода и способствовать его безопасности.

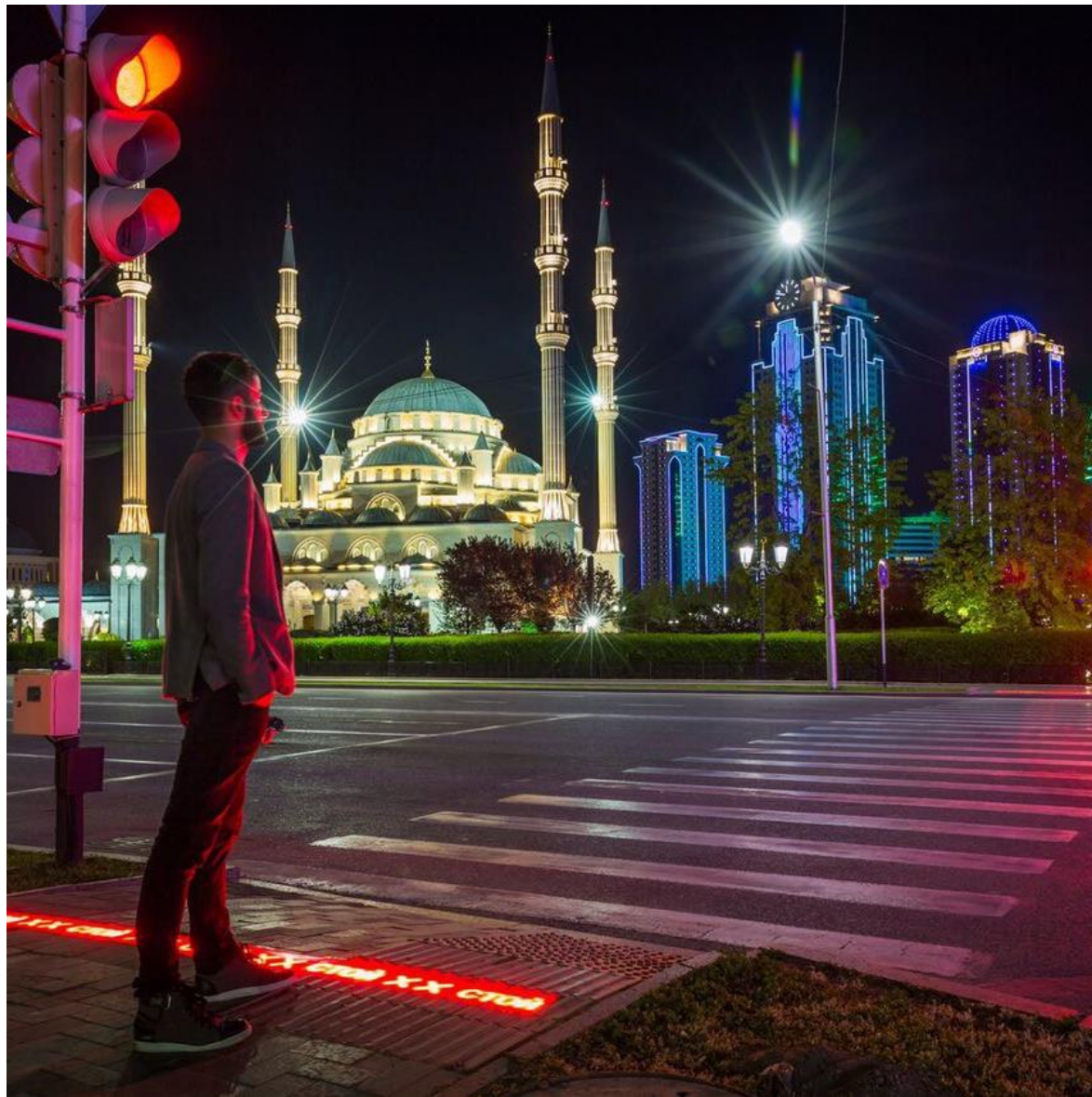

Светофор под ногами  
г. Грозный, Чеченская Республика, Россия

Реализованный проект «Светофор под ногами» - единственная на сегодняшний день мера, которая предотвращает ДТП, связанные с невнимательностью пешеходов, смотрящих в экраны мобильных телефонов. «Светофор под ногами» является дополнительным световым идентификатором и запрограммирован на синхронную работу со светофором, что позволяет улучшить распознаваемость перехода и дисциплину пешеходов.

«Светофор под ногами» изготовлен по технологии, обеспечивающей непрерывную работу за счет своих сверхпрочных свойств и яркое свечение, которое видно даже под снегом толщиной в 40 см



# Входная группа

Благоустройство входных групп образует общественные локальные пространства, характер которых, как правило, определяется решением входов и функцией прилегающих зданий.



Кампус для Венского университета экономики и бизнеса  
BUSarchitektur  
Велтханделплатц 1 — 1020, Вена, Австрия  
2013  
Площадь территории: 6,7 га  
Заказчик: Проектентвиклюнгсгеселсафт Виртсафтсуниверситат Вин Нё GmbH  
Стоимость: 18 млн. € (весь мастер-план)

Программа: центр обучения, факультеты, фуд-корт.

(дополняется)

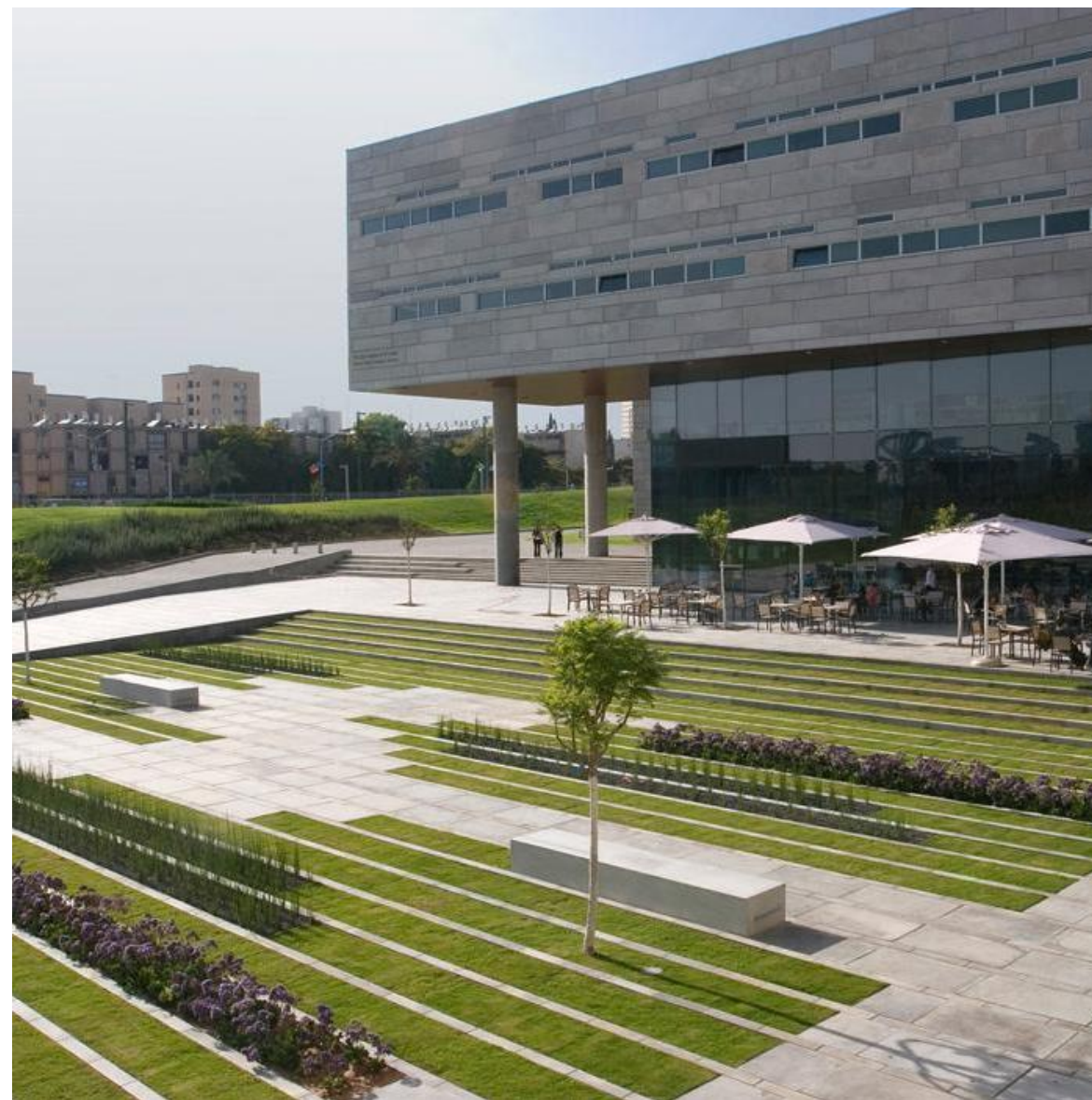

Кампус университета Бен-Гурион  
Авторы проекта: Chyutin Architects  
Беэр-Шева, Израиль  
2009  
Площадь территории - 0,4 га  
Стоимость: 682,99 €/кв. м

Сквер соединен пешеходной дорогой с городской площадью и входными воротами в университет. Фасады всех зданий выходят на этот сквер и он определяет пространство вокруг них и связывает их как пространственно, так и визуально. Сквер выполнен в виде ковра с полосами из бетона и растительности, множеством деревьев и бетонных скамеек. Растительность в полосах будет состоять из газона и хвоевидных растений около метра в высоту, а также сезонных растений.

(дополняется)



Бизнес-центр «Фабрика Станиславского»  
Автор: Джон МакАслан  
Москва, Россия  
2004-2010  
Площадь территории бизнес-центра - 1,9 га

Бизнес-центр «Фабрика Станиславского» — деловой квартал в самом центре Москвы, расположенный на территории бывшей фабрики Алексеевых. Проект реконструкции разработан британским архитектором Джоном МакАсланом. В состав комплекса входят бизнес-центр, кафе, ресторан, столовая, конференц-зал, банки, банкоматы, магазины и студия театрального искусства под руководством Сергея Женовача.

(дополняется)



# Микросквер

32

Микроскверы сохраняют преимущественно публичные и общественные функции и интегрированы в повседневную активность города.

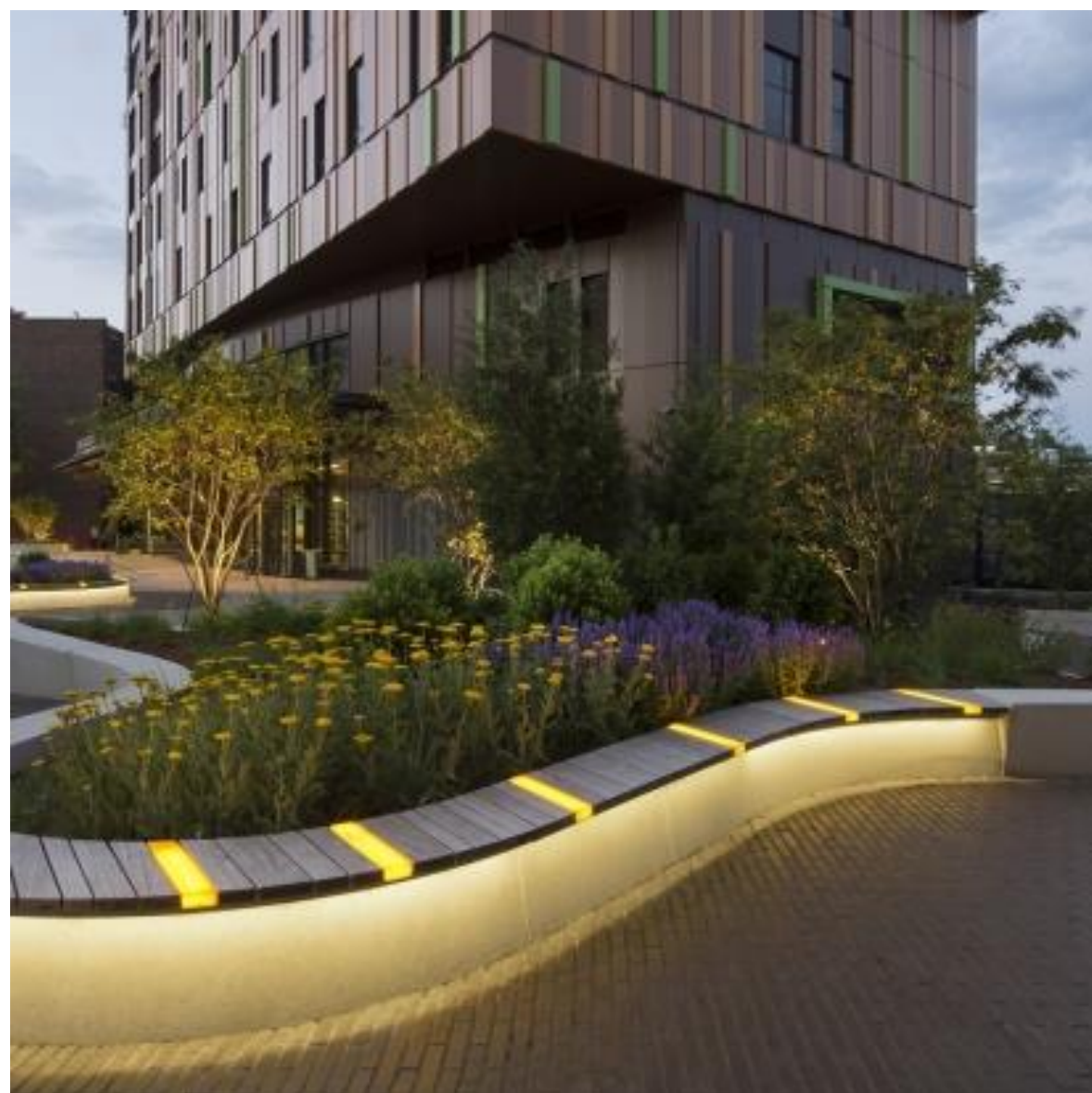

Общежитие МассАрт  
ADD Inc., Ground, Inc.  
Бостон, Массачусетс, США  
2013, 0,15 га  
Массачусетский колледж искусств и дизайна (MSCBA)

Государственная художественная школа решила разработать небольшое общественное пространство с интенсивным потоком людей, которое должно было выразить смелую художественную выразительность и способствовало бы сближению и общению. Это проявляется в пространствах для пар, в зонах для собраний, а также как неформальных или более формальных зонах, где могут собираться как небольшие группы, так и наоборот в зонах, где собираются много людей.

(дополняется)



Модернизация завода Жолнаи — ландшафтный дизайн Южных территорий  
Ландшафтники: Ujigany / Новые Направления Ландшафтных Архитекторов  
(архитекторы Арпад Ковач Каталин Лукач, Габор Шорь, Доротья Торнэй, Доминика Тихарями)  
Архитекторы: MCXVI architects  
Печ, Венгрия  
проектирование - 2009, строительство - 2011  
Площадь территории — 0,53 га  
Заказчик: Муниципалитет

(дополняется)



Общественный центр западной части парка Кузьминки  
Григорий Гурьянов, Денис Чистов, Юлия Михальцова, Стэфания Стамболиева  
Москва, Россия  
2014-2015

Заказчик: ГУП "ПКИО "Кузьминки"

Общественный центр западной части парка Кузьминки. Большую открытую поляну пересекает главный пешеходный маршрут парка. Вокруг сгруппирована инфраструктура ПКИО: сцена, кафе, аттракционы, досуговые павильоны, здание администрации. На транзитном маршруте в центре зоны сосредоточения активностей было сделано спокойное и красивое пространство, где будет комфортно и одновременно интересно находиться посетителям парка.

(дополняется)



# Микросквер

Микроскверы сохраняют преимущественно публичные и общественные функции и интегрированы в повседневную активность города.



Малые архитектурные формы по ул. Шерипова  
г. Грозный, Чеченская Республика, Россия

Стоимость: 0,53 млн руб.  
Срок реализации - 1 месяц  
Год реализации - 2016

Композиции украшены двухлетними растениями и ограждена декоративным камнем. В ночное время суток малые архитектурные формы освещаются прожектором.



# Площадка (детская, спортивная) Зарубежный опыт

34

Спортивные и детские игровые площадки в пространстве города организуют активность не только молодых возрастных групп, но и могут способствовать социальной интеграции и общению



Игровой гирляндный парк  
Архитекторы: Carve Landscape Architecture  
Остерпарк, Амстердам, Голландия  
2012-2016  
Общие параметры объекта: до 100 детей одновременно играющих на площадке, 88 метров в длину игровая гирлянда

Клиент: Муниципалитет Амстердама

(дополняется)



Школа Гульдберга  
Авторы: JJW Architects  
Норebro, Копенгаген, Дания  
2009  
Площадь территории - 0,01 га

Реконструкция школы Гульдберга школьном дворе, фактически, состояла из трех проектов. Были необходимы ремонт детской площадки и интеграция открытых площадок школы для использования в остальной части района. Это было достигнуто в сотрудничестве с городом Копенгаген. Большое пространство двора была заполнено оборудованием для детей всех возрастов, например, гигантской горкой, батутами, поднимающейся полосой и площадками для подростков и родителей, которые посещают территорию со своими детьми.

(дополняется)



Пульс-парк  
Авторы: SEBRA  
Ри, Дания  
2011-2012  
Площадь территории - 0,22 га  
Заказчик: Килдебьерг Р.Ю.

(дополняется)



# Площадка (детская, спортивная) Российский опыт

35

Спортивные и детские игровые площадки в пространстве города организуют активность не только молодых возрастных групп, но и могут способствовать социальной интеграции и общению



Скалодром на территории рекреационной зоны «Пляж»  
Г. Альметьевск, Республика Татарстан, Россия.

Авторы:  
Объект был реализован в 2016 году в рамках программы «Обустройства водоохранных зон в Республике Татарстан».

Стоимость: 12,3 млн руб.  
Срок реализации — 3 месяца.

На территории рекреационной зоны «Пляж» был построен скалодром высотой в 10,5 метров — залили фундамент, площадку скалодрома залили бетоном и уложили резиновое покрытие. Далее монтировали конструкцию скалодрома.



Детская игровая площадка в Саду им. Баумана  
Бюро WOWHAUS  
Москва, Россия  
2012

(дополняется)



Экологическое игровое пространство в Горкинско-Ометьевском лесу.  
г. Казань, Республика Татарстан, Россия.  
Авторы: Дарья Бычкова, Мария Помелова, Белла Филатова, Николай Филатов  
Строительство: СК «Акварей»  
Объект был реализован в 2016 году в рамках программы «Развития парков и скверов в Республике Татарстан».  
Стоимость: 15 млн руб.  
Срок реализации — 4 месяца.

Уникальное экологическое игровое пространство (более 2000 кв.м) вписанное между осин в новом природном парке — Горкинско-Ометьевском лесу. Есть два игровых уровня: воздушный, проходящий через кроны деревьев, образованный высокими «грибами» и скайвеем, а также базовый, располагающийся на земле и разделенный на подзоны: центральное игровое ядро, поляны исследований и сенсорный лабиринт. Площадка рассчитана на возраст от 2х до 15 лет.



# Палисадник

Палисадники по формату благоустройства относятся к более приватным территориям, которые могут быть благоустроены с привлечением пользователей или жителей прилегающих зданий.



Центральный Сад Блока В4  
Авторы: TN+ landscape architects, САЭМ Валь-де-Сен Эменеджмент  
гор. Булонь (пригород Парижа), Франция  
2014

Площадь территории - 1 га  
Заказчик: NEXITY, Винчи

(дополняется)

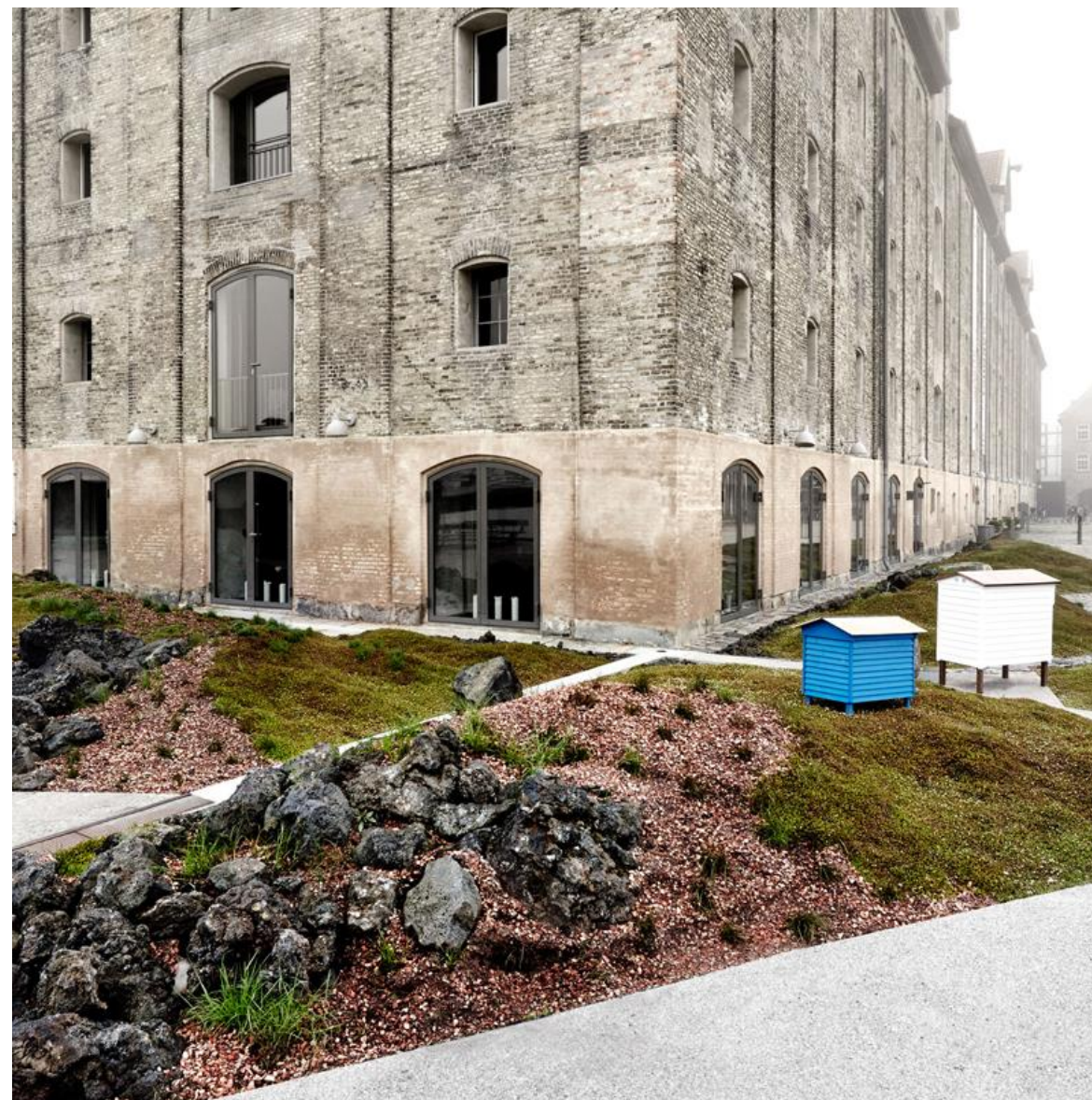

Ресторан Noma  
Архитектурное бюро POLYFORM  
Копенгаген, Дания  
2013

Площадь территории - 400 кв. м.  
Заказчик: Restaurant Noma

(дополняется)



Парк Музеон, цветник у павильона «Школа»,  
Архитектурная студия Alphabet city  
Москва, Россия  
2012

Площадь территории проектирования - 0,1247 га  
Заказчик: Мосгорпарк  
Стоимость: 2075 р/ кв. м

(дополняется)



# Внутренний двор

Внутренние дворы, особенно жилых домов, это места формирования локальных сообществ, для которых характерен многофункциональный характер с присутствием игровых элементов, парковок, палисадников и других.

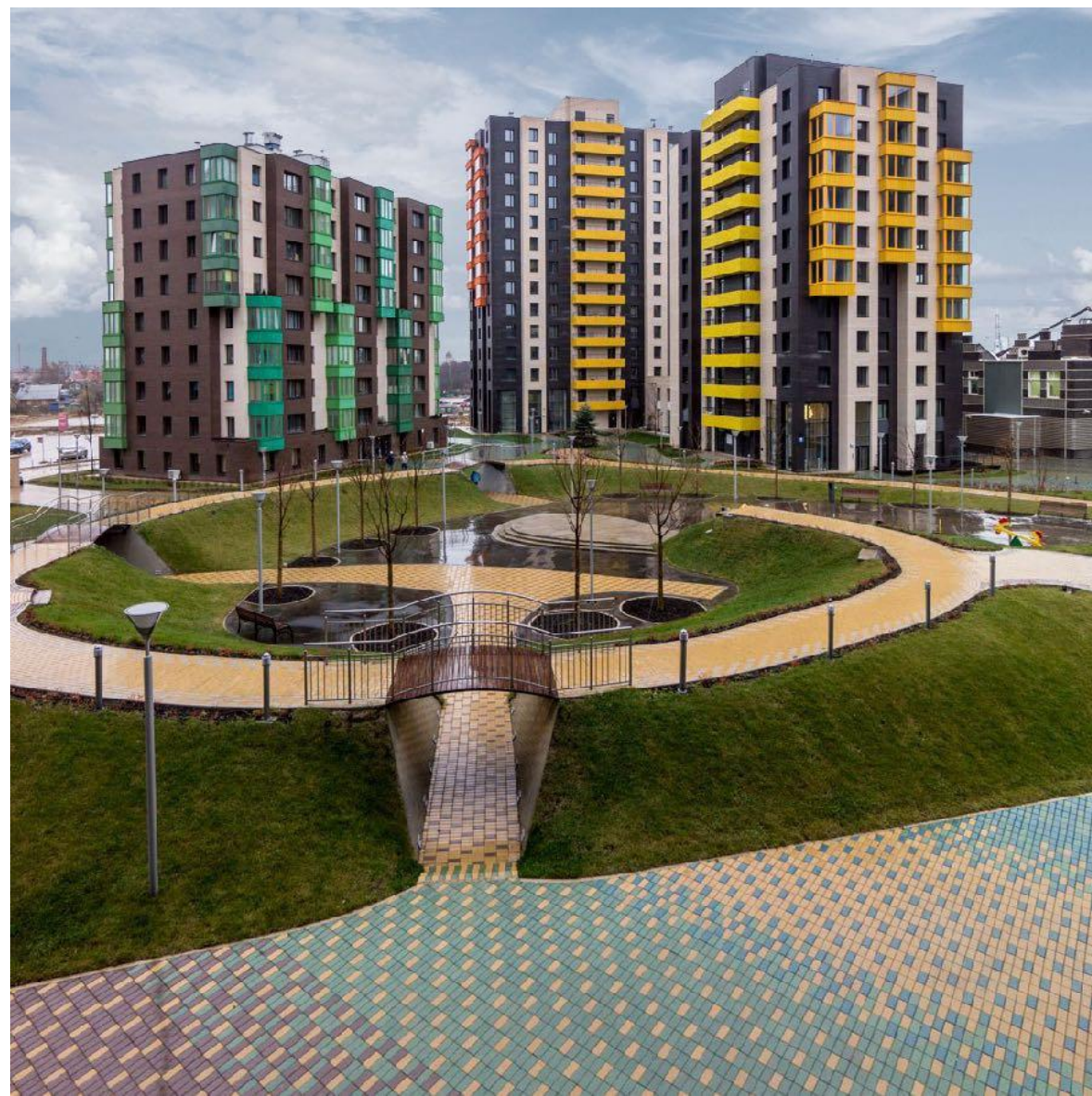

ЖК «Wellton park»,  
Москва, Россия

Разноуровневость планировки позволяет сформировать уютное многофункциональное дворовое пространство. В центре зона для массовых мероприятий. Двор по периметру изолирован от автотранспорта.



Сад Шарлотта  
Авторы: SLA - Stig L. Andersson, совместно Lundgaard & Tranberg  
Копенгаген, Дания  
2003-2004  
Площадь территории - 1,3 га  
Harald Simonsens Ejendomsselskab  
Стоимость: 1,1 млн €

(дополняется)

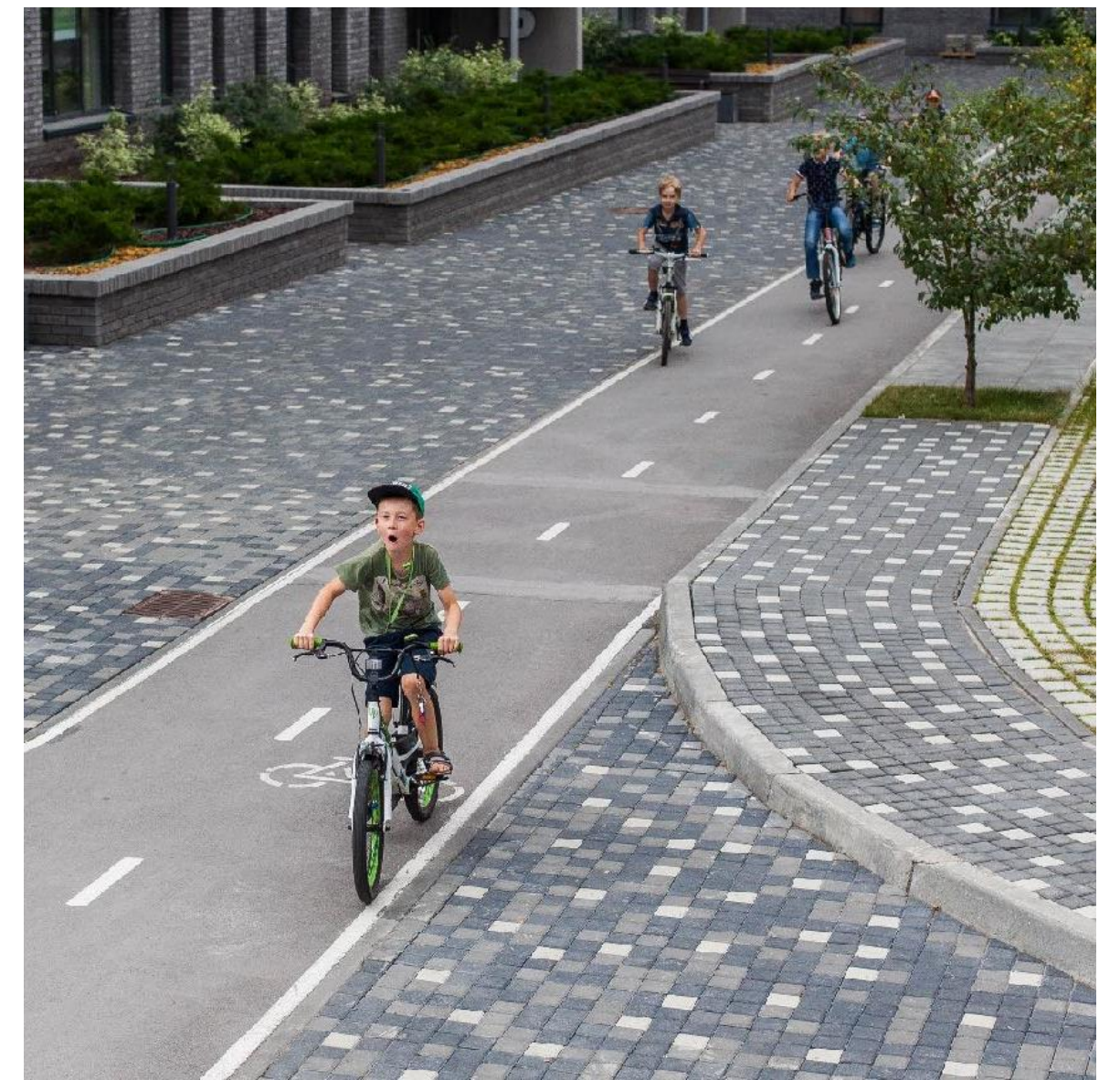

ЖК «Видный»  
Новосибирск, Россия

Во дворе ограничено автомобильное движение, в то же время проложены велосипедные и пешеходные дорожки с различным типом покрытий. Все зоны доступны для маломобильных групп населения.

(дополняется)



# Внутренний двор Российский опыт

Внутренние дворы, особенно жилых домов, это места формирования локальных сообществ, для которых характерен многофункциональный характер с присутствием игровых элементов, парковок, палисадников и других.

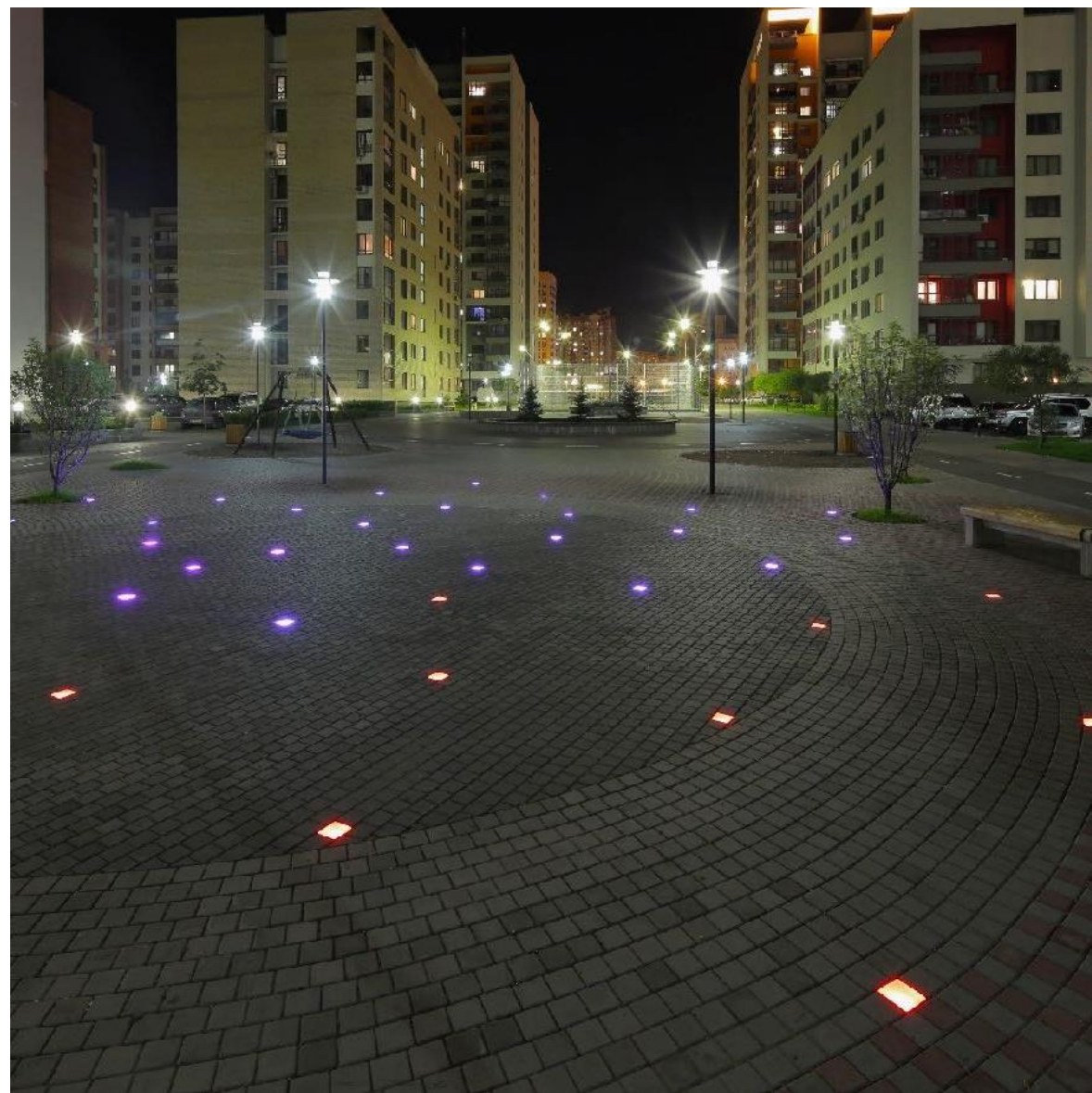

ЖК «Европейский»  
Тюмень, Россия

В благоустройстве двора применено многоуровневое ландшафтное освещение. Это делает пространство комфортным для пребывания.

(дополняется)



ЖК «Ново-Молоково»  
Москва, Россия

Разнообразие детских игровых форм, разработка авторских элементов позволяет развивать творчество в детях и формировать двор как пространство интересное для всех возрастов.

(дополняется)

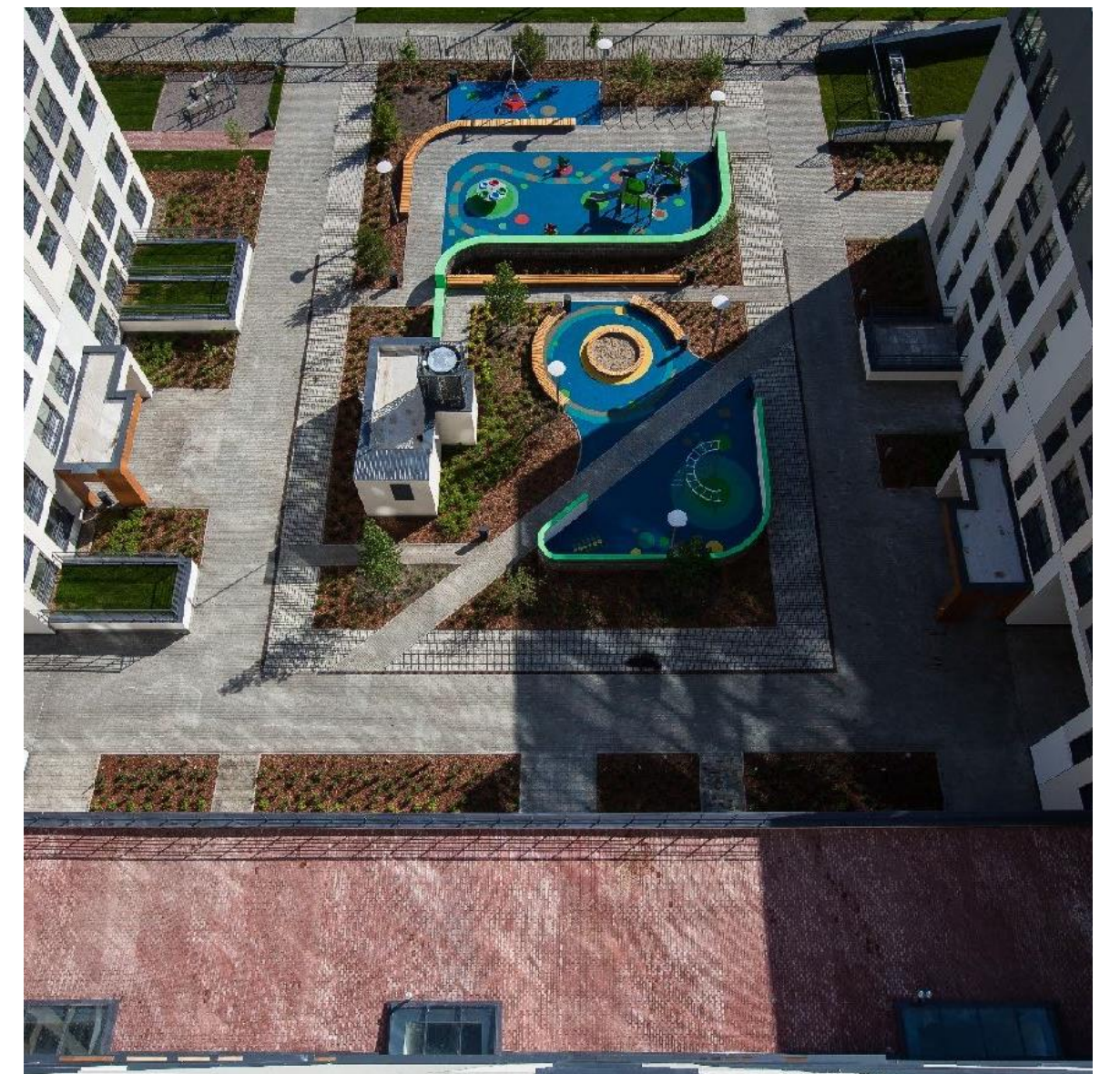

ЖК «Новин»,  
Тюмень, Россия

Важную роль в организации дворового пространства занимает зонирование территории и организация свободного доступа к различным функциональным зонам.

(дополняется)



# Внутренний двор Российский опыт

39

Внутренние дворы, особенно жилых домов, это места формирования локальных сообществ, для которых характерен многофункциональный характер с присутствием игровых элементов, парковок, палисадников и других.



Жилой комплекс «Серебряные ручьи», г. Кемерово, Россия  
Данные об авторском коллективе и привлеченных подрядчиках (на основе информации имеющейся в открытом доступе) – бульв. Строителей, д.28 год застройки - 1999, застройщик (он же подрядчик) ООО «Промстрой-СК».

ЖК «Серебряные ручьи» расположен на бульваре Строителей в Ленинском районе города Кемерово. Жилой комплекс «Серебряные ручьи» состоит из современных домов, которые связаны между собой и имеют одну общую инфраструктуру. Уникальный закрытый внутренний двор-сад с оригинальными композициями и ландшафтами, фонтанами и цветниками, лавочками и мостиками, а также детская и спортивная площадки удачно вписывается в инфраструктуру бульвара Строителей.



С

# Линейные пространства

Diller Scofidio + Renfro, The High Line.



# Линейные пространства

41

Линейные пространства имеют четко заданную форму, они развиваются в длину, при этом их ориентировочно их ширина составляет 20-30 м. Линейные пространства многофункциональны, но у них есть основная функция перемещения — транспортом или пешком.

**Дорога**

**Велодорожка**

**Жилая улица**

**Пешеходная улица**

**Набережная**

**Бульвар**

**Аллея**

**Экотропа**



# Дорога

Дороги — это преимущественно транспортные артерии города, где присутствие пешеходов является вторичным, а благоустройство должно быть направлено на смягчение их инфраструктурного характера.



Авеню Mermoz et Pinel  
Лион, Франция  
Бюро: GAUTIER+CONQUET ARCHITECTES  
2012  
Площадь благоустроенной территории - 11,11 га  
Стоимость: 31,5 млн. €

(дополняется)



Ревитализация улицы в историческом районе  
Архитекторы Hetedik Műterem, ландшафтники Ченге Чонтош, Борбала Дьюре, Гергей Лад (Геум Мютерем Лътд.)  
Шопрон, Венгрия  
2015  
Площадь 1,5 га

(дополняется)



Граффити в туннеле и прилегающих стенах Верхней Сыромятнической улицы  
Кирилл Кто  
Москва, Россия  
2012  
Площадь - 2000 кв. м  
7 дней, 300 баллончиков и 30 ведер краски

Уличный фестиваль MOST

(дополняется)



# Велодорожка

Велодорожки различаются по режиму движения на них, от скоростных дорожек, до дорожек с совместным использованием с пешеходами.

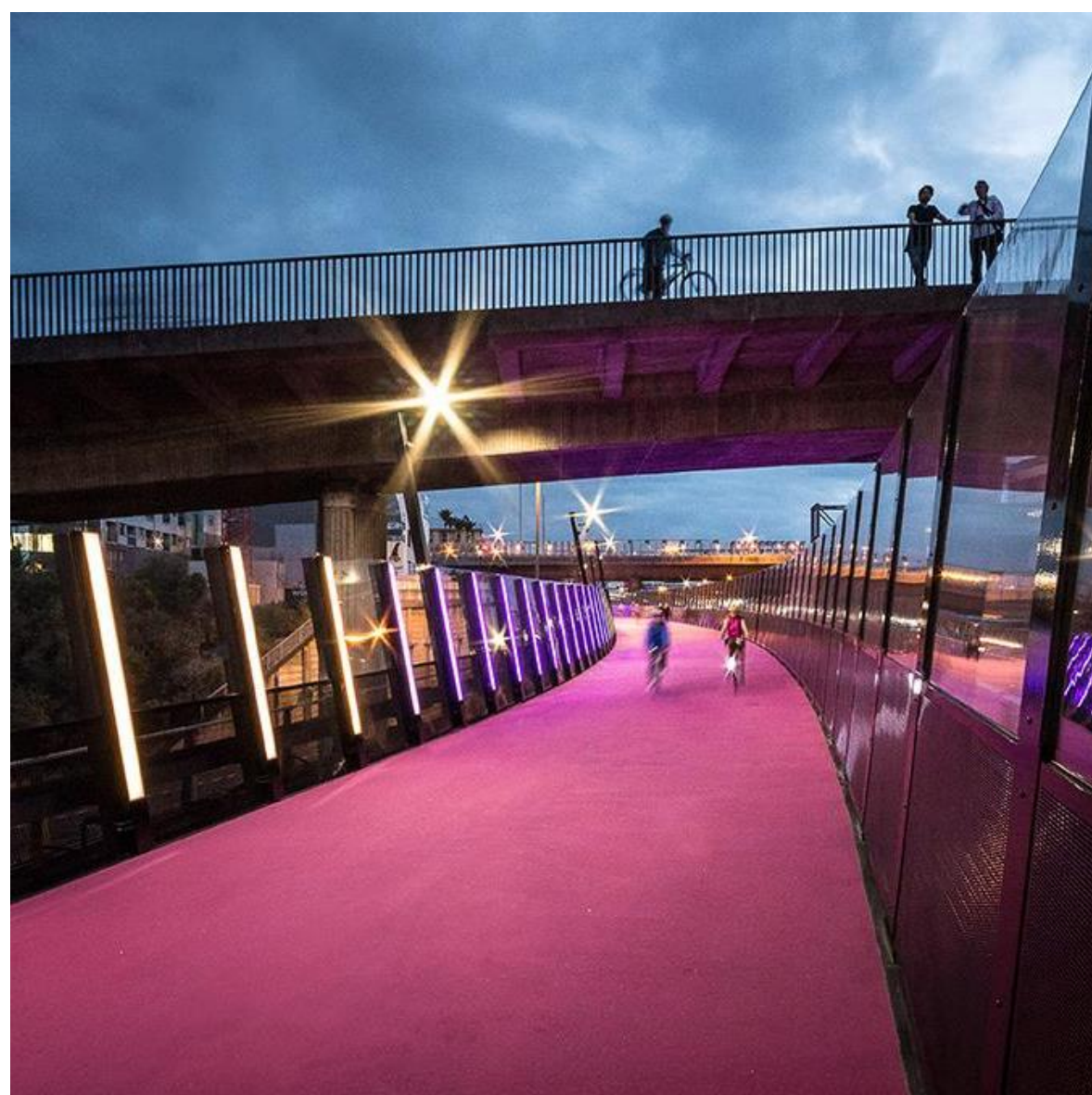

Велосипедная змея, The Bicycle Snake  
Dissing+Weitling, Копенгаген, Дания, 2014  
Площадь: 235 кв.м, заказчик: Муниципалитет Копенгагена  
Стоимость: 32 млн. датских крон

Территория вокруг торгового центра Fisketorvet имеет характерную особенность — две отличающиеся группы пользователей, каждая со своими интересами - велосипедисты и пешеходы. Велосипедистам нужно было легко добираться от Калвебод Бриге до острова Бриге. Они хотели ежедневный и безопасный проезд через территорию, не сталкиваясь с пешеходами, гуляющими по торговому центру Fisketorvet, либо находящимися на территории общественной купальни.

(дополняется)

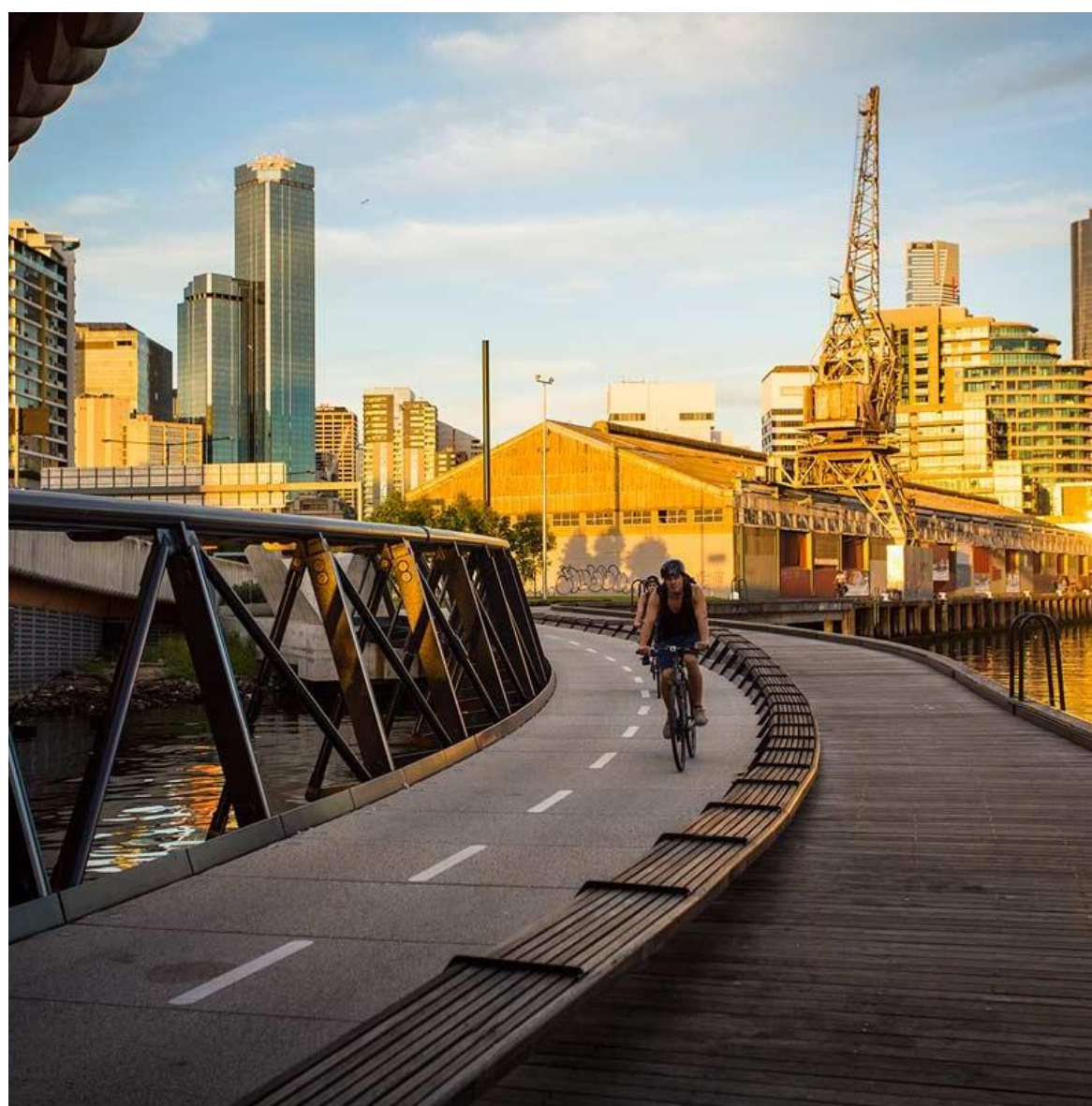

Проект моста Джима Стайнса  
Oculus Landscape Architecture, COX Architecture, Aurecon  
Мельбурн, Австралия  
2010-2014  
Площадь территории - 0,3 га  
Заказчик: Муниципалитет Мельбурна  
Стоимость: \$ 12 млн.

Награда: 2015 Australian Institute of Landscape Architects Victoria Awards for Urban Design

(дополняется)



Copenhagenizing the City of Almet'yevsk

Альметьевск, Республика Татарстан, Россия  
Общая длина - 50 км (2016)  
Заказчик: Муниципалитет Альметьевска  
Стоимость: 3,6 млн €

В 2016 году в татарском городе Альметьевске появилась сеть выделенных велодорожек, спроектированных датским бюро Copenhagenize Design Company.

(дополняется)



# Велодорожка

Велодорожки различаются по режиму движения на них, от скоростных дорожек, до дорожек с совместным использованием с пешеходами.

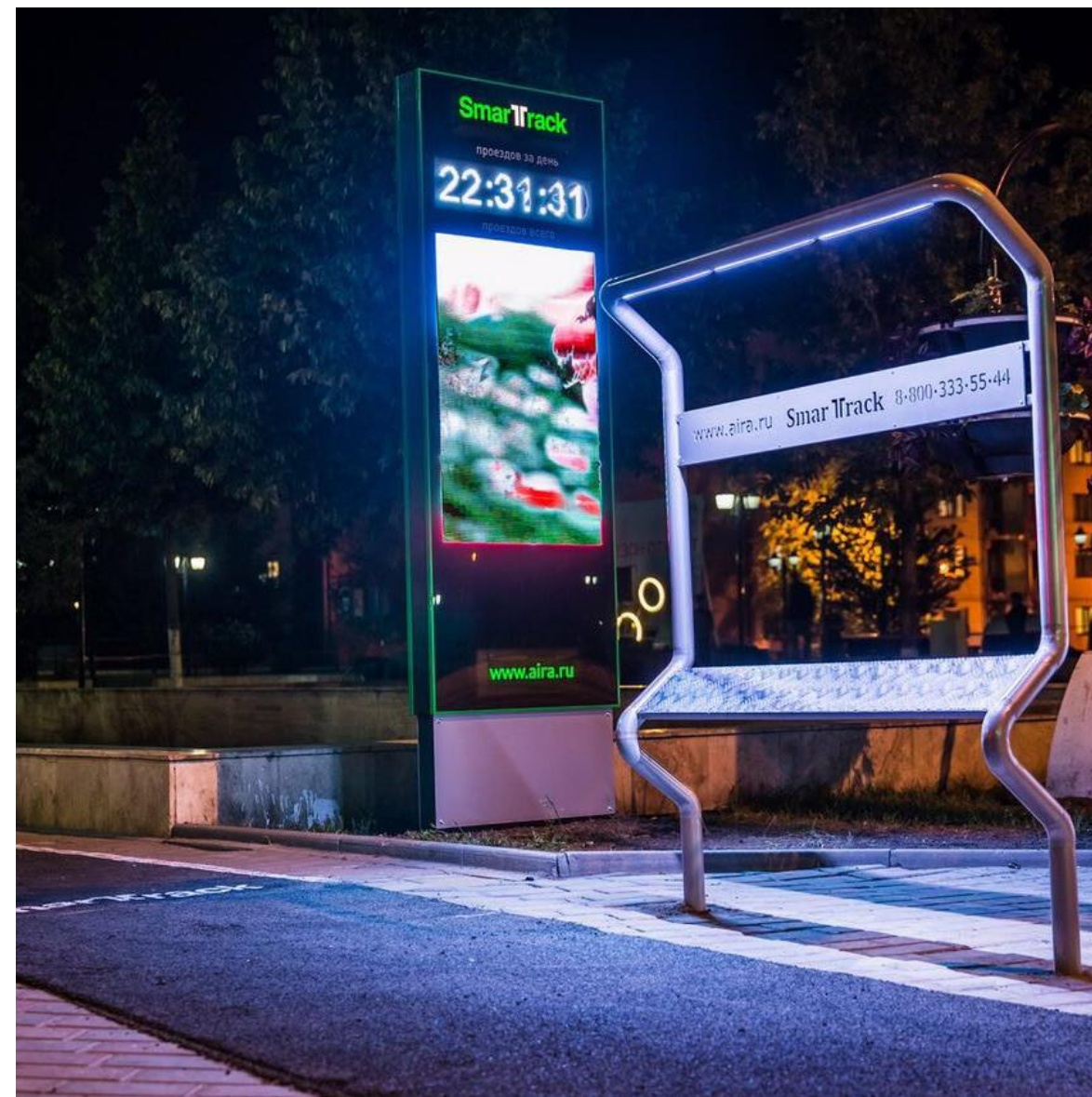
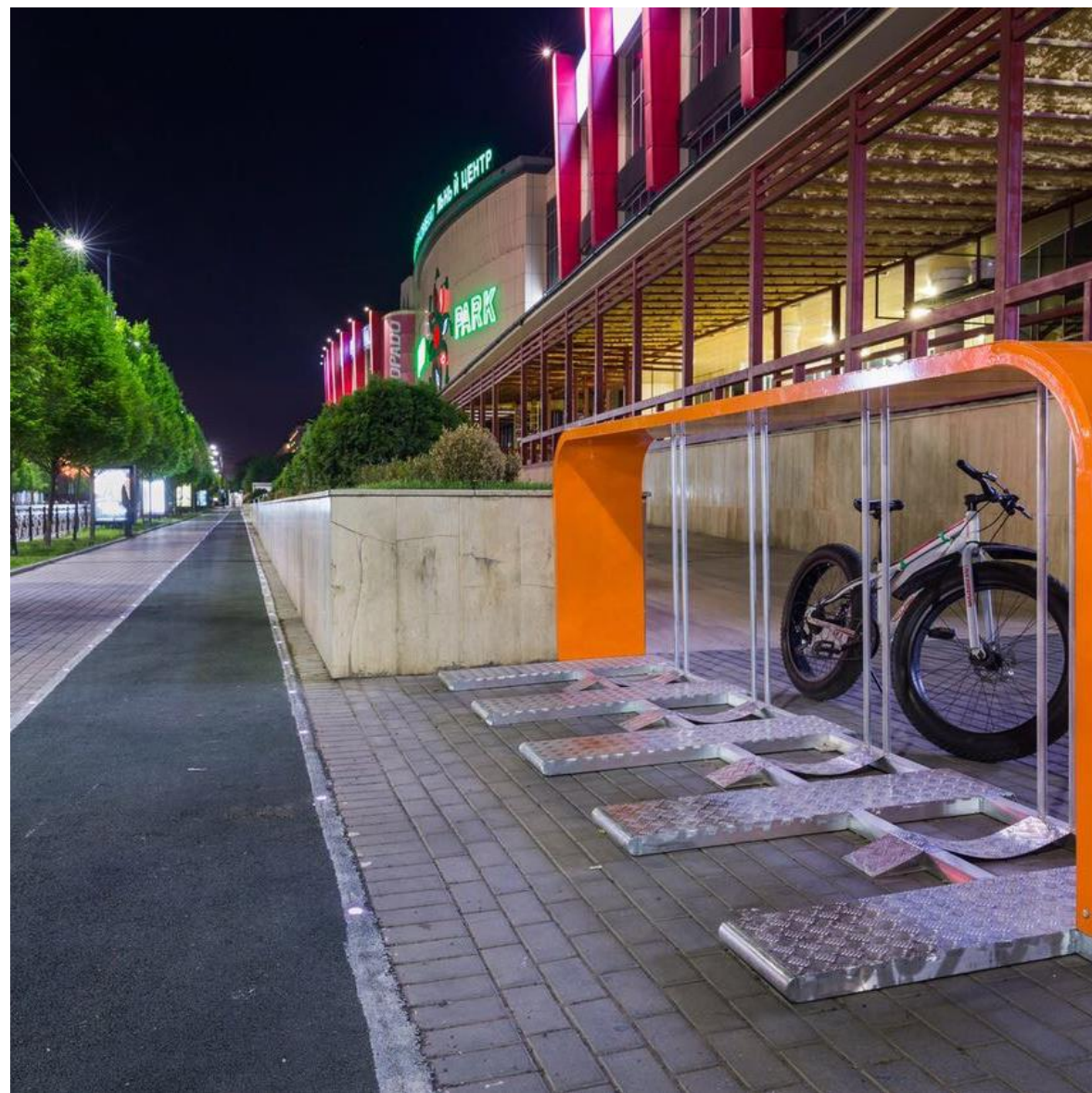

Smart Track  
г. Грозный, Чеченская Республика, Россия  
Протяженность велотрассы – 700 м.  
Стоимость: 3,3 млн. рублей  
Срок реализации – 2 недели  
Автор проекта – компания «Айра», г. Санкт-Петербург

Реализованный проект Smart Track – это городской велопроект с интеллектуальной световой системой (на основе управляемых встроенных модульных светильников с интеллектуальной программируемой световой системой (0,25Вт, 5В) и продуманной инфраструктурой. Дорожка оснащена счетчиком, который выдает информацию о том, сколько велосипедистов проехало по участку за день. Современное устройство включает в себя подсветку, на опасных участках она загорается красным светом, предупреждая о перекрестке или выезде со двора. В структуру "умной" велодорожки входят парковки, зоны отдыха, велокафе, урны на подставках.



# Жилая улица

45

Жилые улицы ориентированы на пешеходов, но при этом на них есть движение и автомобилей, и может быть организовано движение велосипедов, жилые улицы предполагают более низкую скорость транспорта, а их благоустройство более ориентировано на пешехода и пешеходные коммуникации.



Улица 21  
Автор: SvR Design. Пасо Роблс, Калифорния, США, 2010-2011, заказчик: Муниципалитет города Пасо Роблс, стоимость: \$ 2.5 млн.

21-я улица является коммерческой и жилой улицей, расположенная недалеко от центра Пасо Роблс, местом развлечений и отдыха является парк Калифорнии Мид-Стате Файр. Улица располагается на пересечении четырех железнодорожных линий, была создана десятилетия назад в естественных гидрологических элементах. Разработчики SvR's и ландшафтные архитекторы разработали концепцию на пять очередей 21-й улицы, между улицей Вине и Риверсайд авеню, превращая их в зеленые насыщенные пространства.

(дополняется)



Ревитализация в улица Московска, Прага 10, Чех  
Авторы: Studio Jakub Cigler Architekti  
Прага, Чехия  
2014

Площадь территории: 5,7 га  
Стоимость: 40 млн. крон

(дополняется)



Реконструкция Большой Конюшенной улицы  
Санкт-Петербург, Россия  
2010-2011

Реконструкция Большой Конюшенной улицы. Сентябрь 2010-май 2011 г. Используемый гранит : Возрождение. По проекту улице возвращен исторический облик — проезжая часть вымощена брусчаткой, установлены новые фонари, расширена пешеходная зона, воссоздана липовая аллея и вымощена гранитной плитой, установлены архитектурные композиции — «Пегасы». Во время реконструкции Большой Конюшенной были обнаружены десять фрагментов надгробий. Из них частично был выложен бордюр бульварной части улицы

(дополняется)



# Пешеходная улица

Пешеходная улица, как правило, ориентирована на создание общественно-торговой зоны в городе и является элементом его досуговой инфраструктуры.

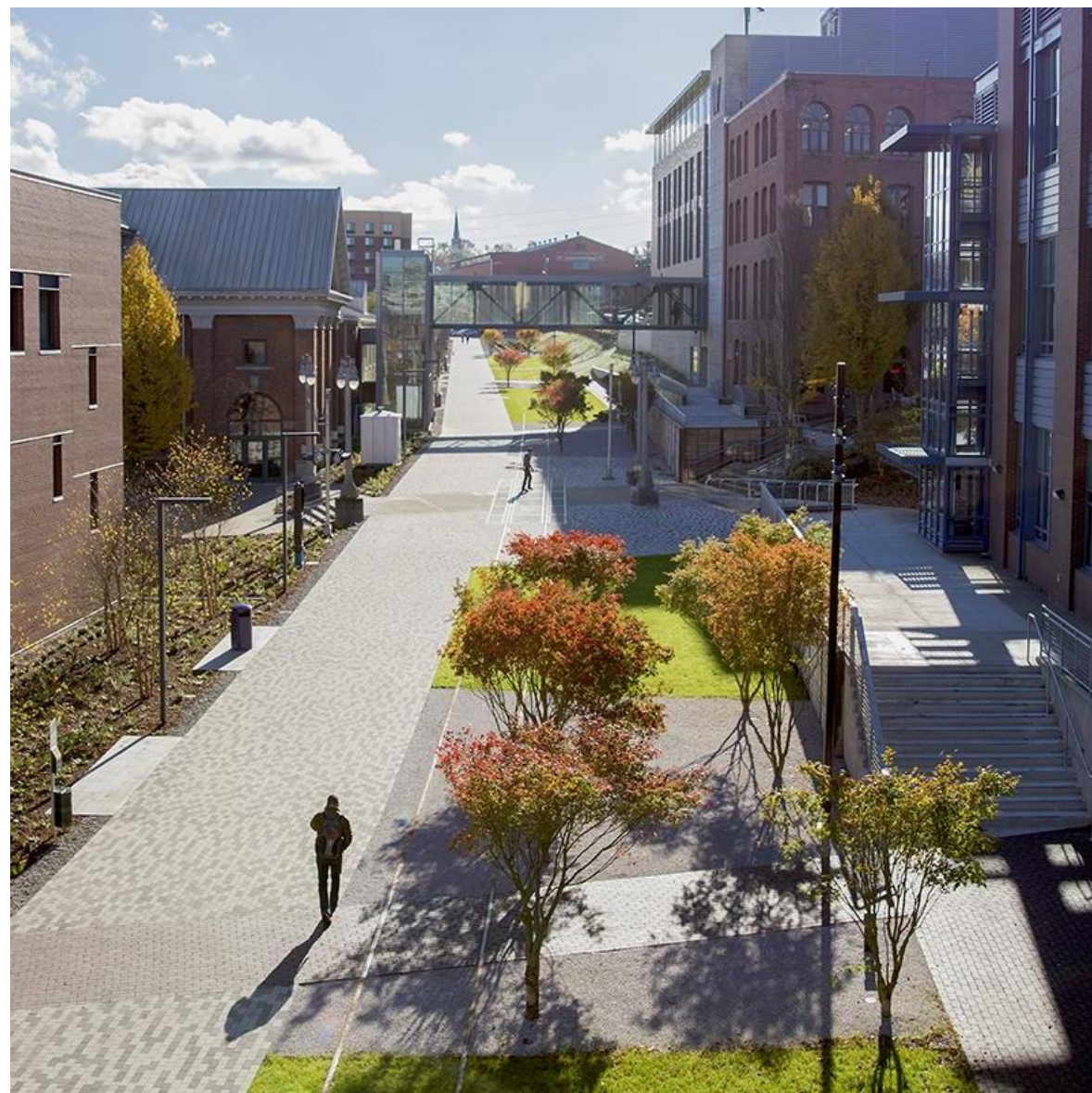

Улица Прерий  
Авторы: PLACE  
Тахома, Вашингтон, США  
2014  
Длина участка - 1,9 км  
Стоимость: \$ 2.4 млн.

(дополняется)

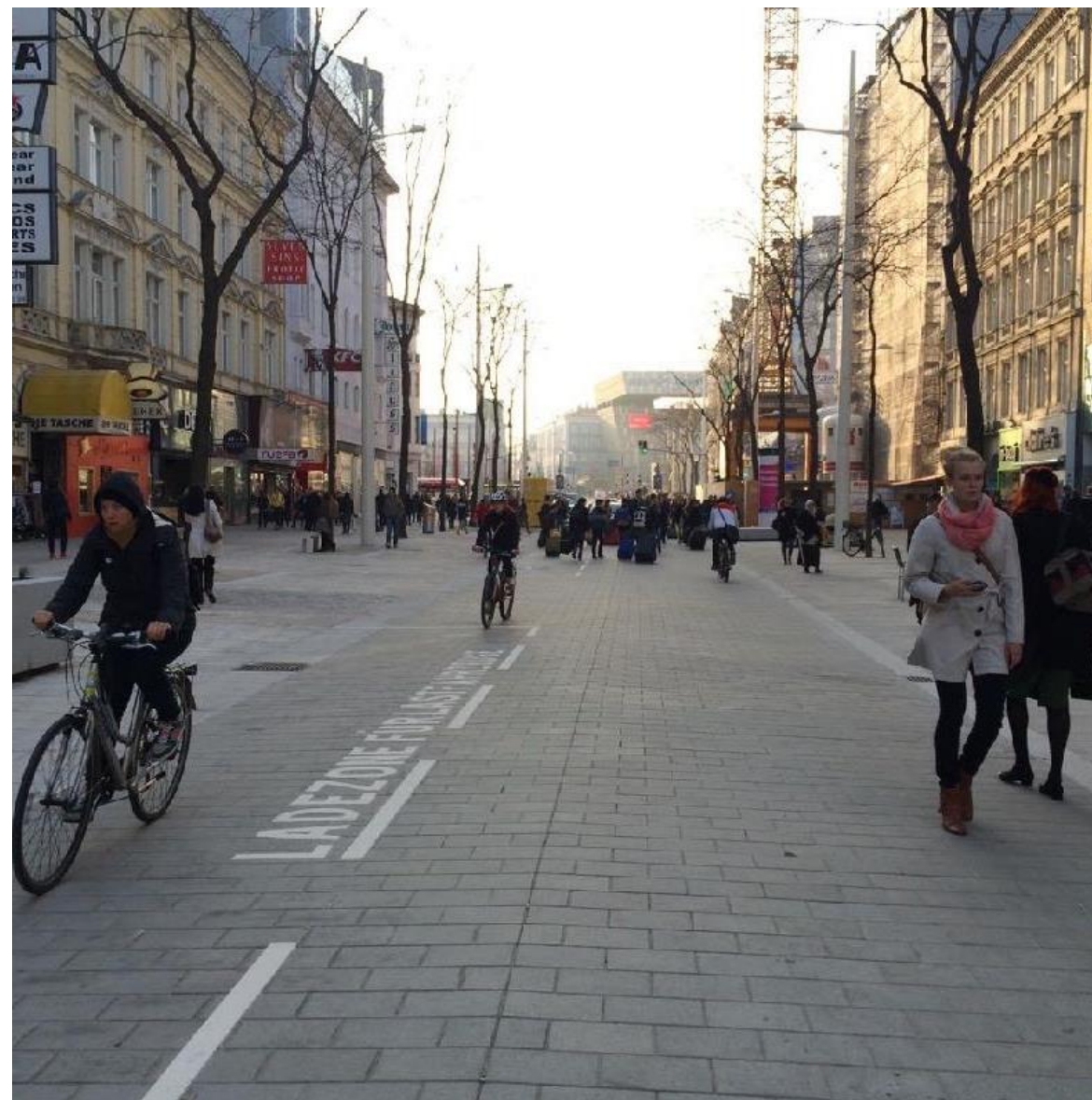

Реконструкция улицы Марияхильферштрассе  
Ландшафтные архитекторы: : Bureau V+B urbandesign and landscape, Амстердам;  
i.c.orso.pitro architects, Вена  
Вена, Австрия  
2014 (первая очередь)  
Площадь территории - 4,3 га  
Заказчик: Мэрия Вены, Департамент городского дизайна (МА19)

(дополняется)



Реконструкция Красноармейской улицы на участке от ул. Карла Маркса до ул. Энгельса  
Проектные и строительные работы - «Атомстройкомплекс»  
Екатеринбург, Россия  
2015

(дополняется)



# Пешеходная улица

Пешеходная улица, как правило, ориентирована на создание общественно-торговой зоны в городе и является элементом его досуговой инфраструктуры.



Организация пешеходных зон в рамках единого пешего пути

Идея – сделать город удобным и любимым горожанами, а прогулки безопасными. Пешеходная зона во всём городе делится на три основные части: первая – в старом городе, вторая – в центре, и третья – будущая пешеходная зона в районах-новостройках.

(дополняется)



# Пешеходная улица

Пешеходная улица, как правило, ориентирована на создание общественно-торговой зоны в городе и является элементом его досуговой инфраструктуры.

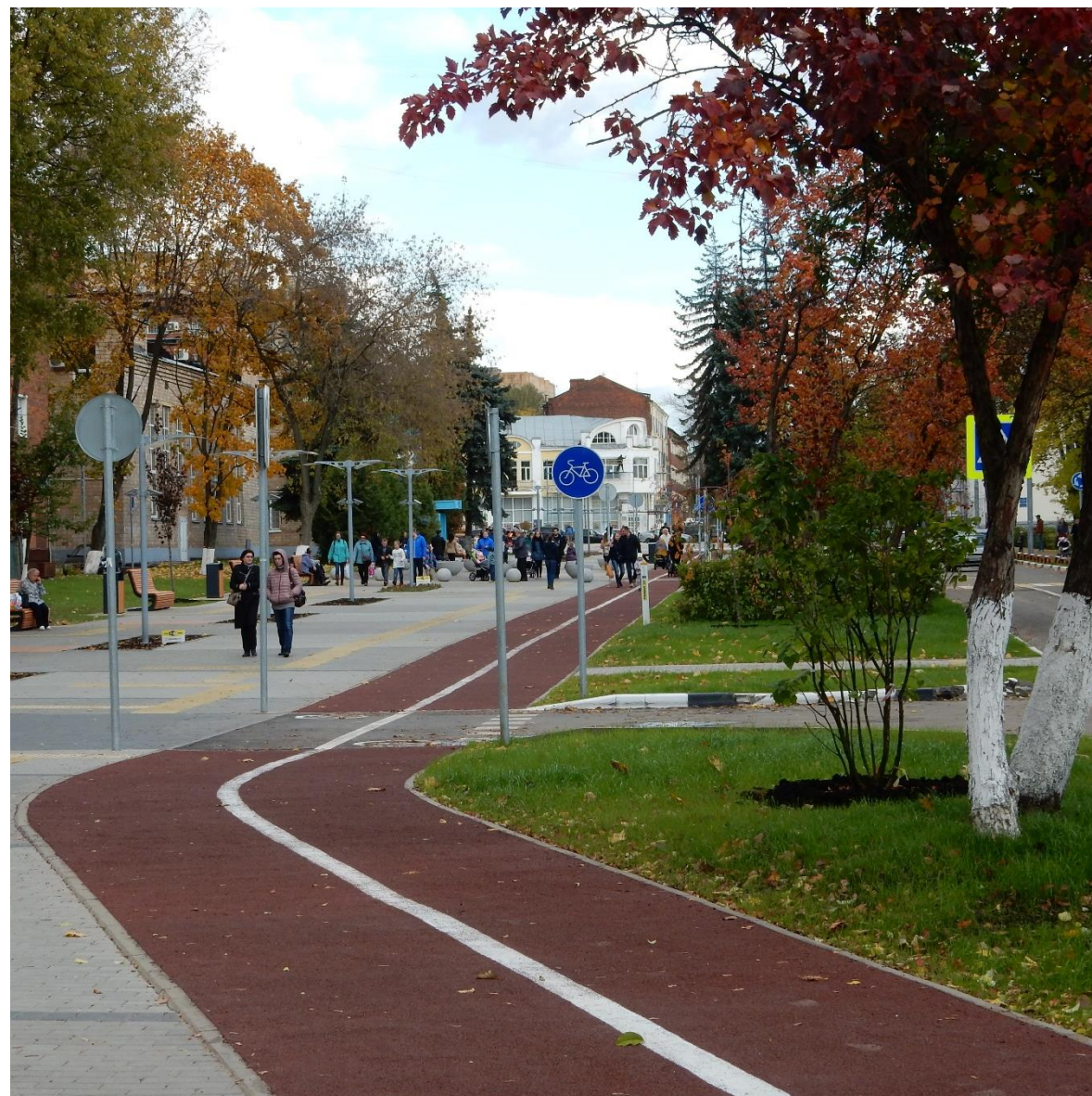

Улица Парковая, Щелково, Россия

Как пространство ул. Парковая была заложена согласно еще генеральному плану города в 1950-е и являлась долгое время главной улицей города. С развитием ткани города основная транспортная нагрузка перешла на вновь сформированные дороги, а центральная часть города, сохраняя главную общественную нагрузку, перестала быть главной транспортной артерией. Поэтому сегодня она и стала первым объектом для реконструкции центра Щёлкова – прежняя проезжая часть трансформировалась в пешеходную зону, остались только функциональный проезд во дворы. Современная концепция предполагает грамотную расстановку акцентов, используя сформировавшийся контекст. Такой подход позволяет сохранить привычки горожан, при этом обеспечив их комфорт и удобство, тем самым развивая желание в этом пространстве находиться.

Бюджет проекта – 40 млн. рублей, срок реализации – 4 месяца.

Авторы: архитектурная концепция - Алексей Воробьев, проект - мастерская ООО «АСПМ», г. Электросталь.



«Улица равных возможностей», Волгодонск, Россия

Для маломобильных групп населения, к которым относятся люди с временным нарушением здоровья, родители с детьми в колясках, беременные женщины, пожилые люди предусмотрены пандусы на пешеходных переходах по всему пути следования.

Для социально-средовой адаптации и безопасного передвижения слабовидящих людей к объектам социальной сферы тротуары выполнены из мелкогабаритной тротуарной плитки и контрастной по цвету тактильной плитки.

Создан прогулочный бульвар в «зеленой зоне» для отдыха горожан.

Создан влажный микроклимат на территории города с помощью работы 2 фонтанов.

Установлены информационные дорожные знаки 8.15 «Слепые пешеходы».

В настоящее время ведутся работы по установке пешеходных ограждений перильного типа на всем протяжении ул. 50 лет СССР. Рассматривается возможность обустройства пешеходного перехода на пересечении ул. 50 лет СССР и ул. Ленина светофорным объектом либо автономными светофорами типа Т-7 (моргающие).

Стоимость проекта – 25 млн. рублей  
Срок реализации - 2 года (2015-2016)



# Набережная

49

Набережные могут быть различными по функции — и транспортными, и пешеходными, при этом важна их связь с водой, которая придает обычной улице или дороге рекреационных характер.



Новая набережная  
Авторы: Nikiiforidis-Cuomo Architects  
Тессалоники, Греция  
2014  
Площадь территории - 23,88 га  
(дополняется)

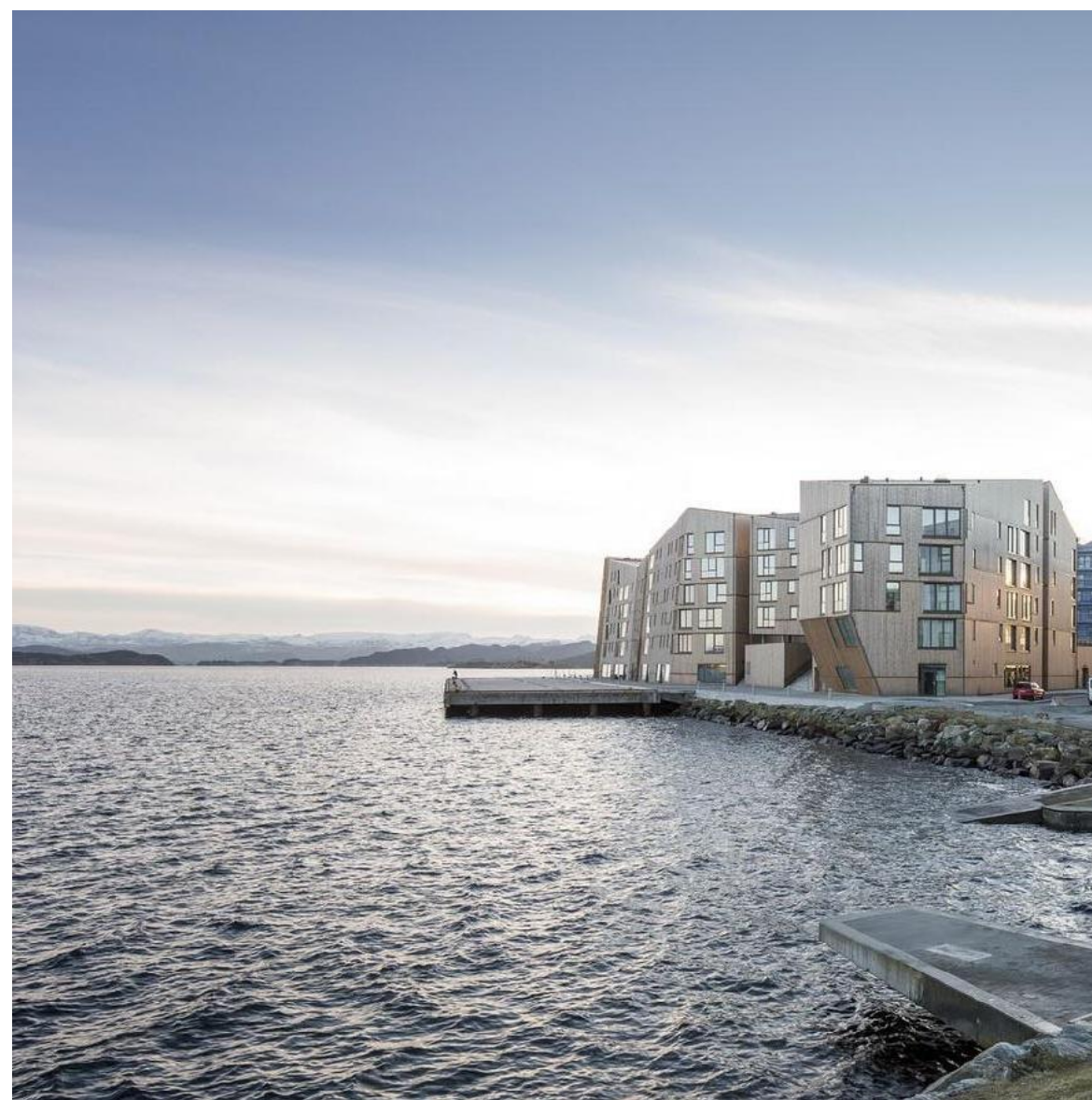

Морской фасад  
Авторы: AART Architects, Kraftværk  
Ставангер, Норвегия  
2015  
Площадь территории - 1,95 га  
(дополняется)

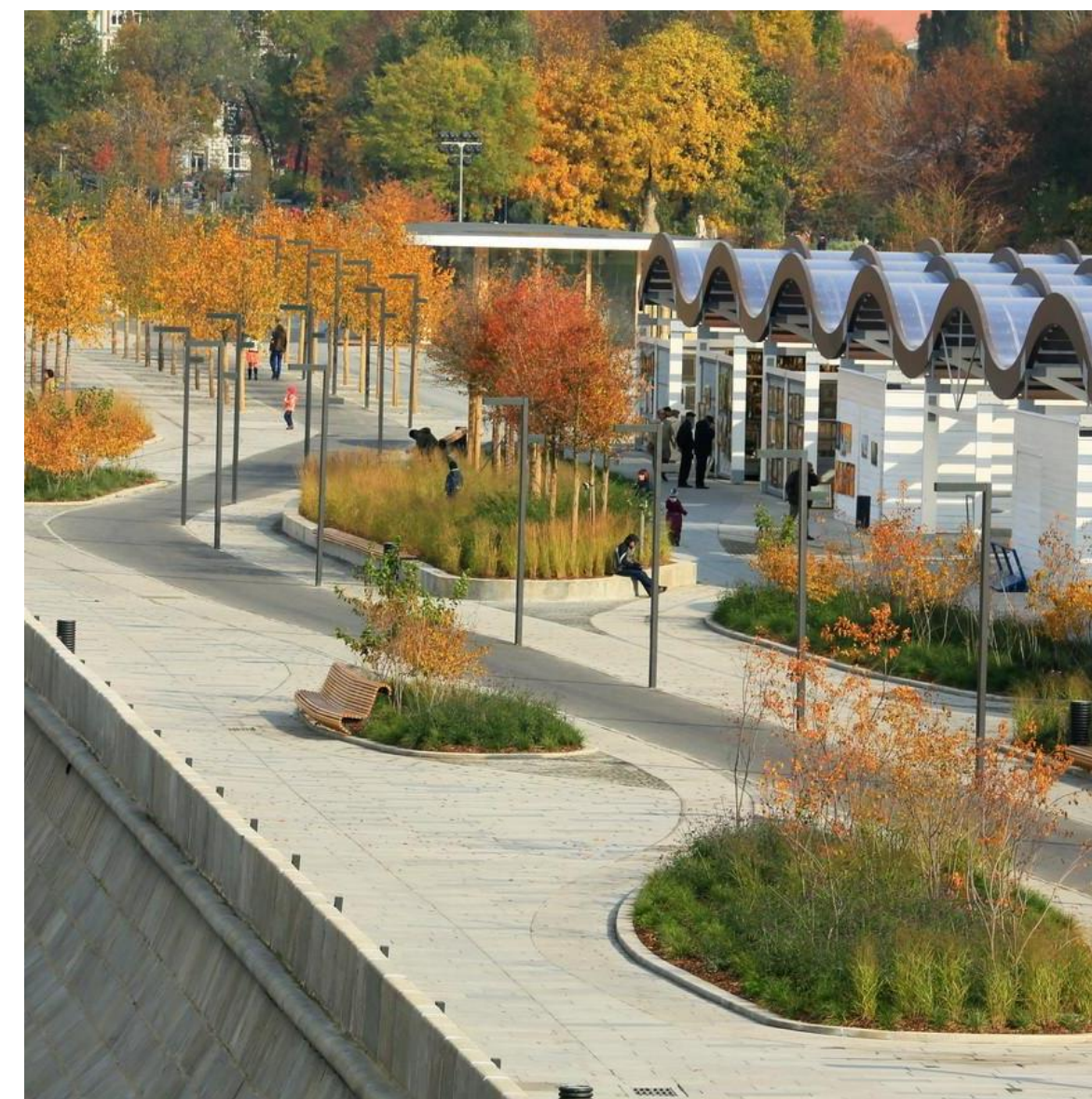

Крымская набережная  
Бюро Wowhaus  
Москва, Россия  
Площадь территории - 4,5 га  
(дополняется)



# Набережная

50

Набережные могут быть различными по функции — и транспортными, и пешеходными, при этом важна их связь с водой, которая придает обычной улице или дороге рекреационных характер.



Набережная реки Дон, Ростов-на-Дону, Россия

Проект реализован в рамках концессионного соглашения с ООО «Донской причал», по которому осуществлены проектирование, строительство и эксплуатация выставочного павильона, павильонов-кафе, реконструкция и эксплуатация участков гидротехнического сооружения, содержание и эксплуатация земельного участка, а также уход, модернизация (капитальный ремонт) имущества, расположенного на земельном участке по ул. Береговая.  
Полностью доступна для маломобильных граждан.



Набережная реки Улалушка, Горно-Алтайск, Россия

Перед инициатором проекта стояла задача выполнить благоустройство неухоженного, заросшего берега реки с устройством современной набережной реки Улалушка для создания места отдыха горожан и гостей столицы, а также для безопасного и комфортного передвижения пешеходов между улицами города Чаптынова и Э. Палкина.

Были выполнены работы по углублению русла реки в целях ликвидации затопления в период весеннего паводка, по укреплению береговой зоны каменной насыпью. Также выполнена укладка тротуарной плитки, устройство элементов озеленения - цветников (миксбордеры, альпийская горка), деревьев (яблоня, ива, ель) и кустарников. Установлены малые архитектурные формы - кованые скамьи отдыха, урны и декоративные фонари наружного освещения.

Для организации фото-видео съемок молодоженов и гостей столицы на набережной реки Улалушка установлена металлоконструкция «Символ любви».

Стоимость объекта – 4,2 млн. рублей.

Источник финансирования - городской бюджет,

Срок реализации - 2 месяца.

Подрядная организация - ЗАО «Фанта».



# Набережная

51

Набережные могут быть различными по функции — и транспортными, и пешеходными, при этом важна их связь с водой, которая придает обычной улице или дороге рекреационных характер.

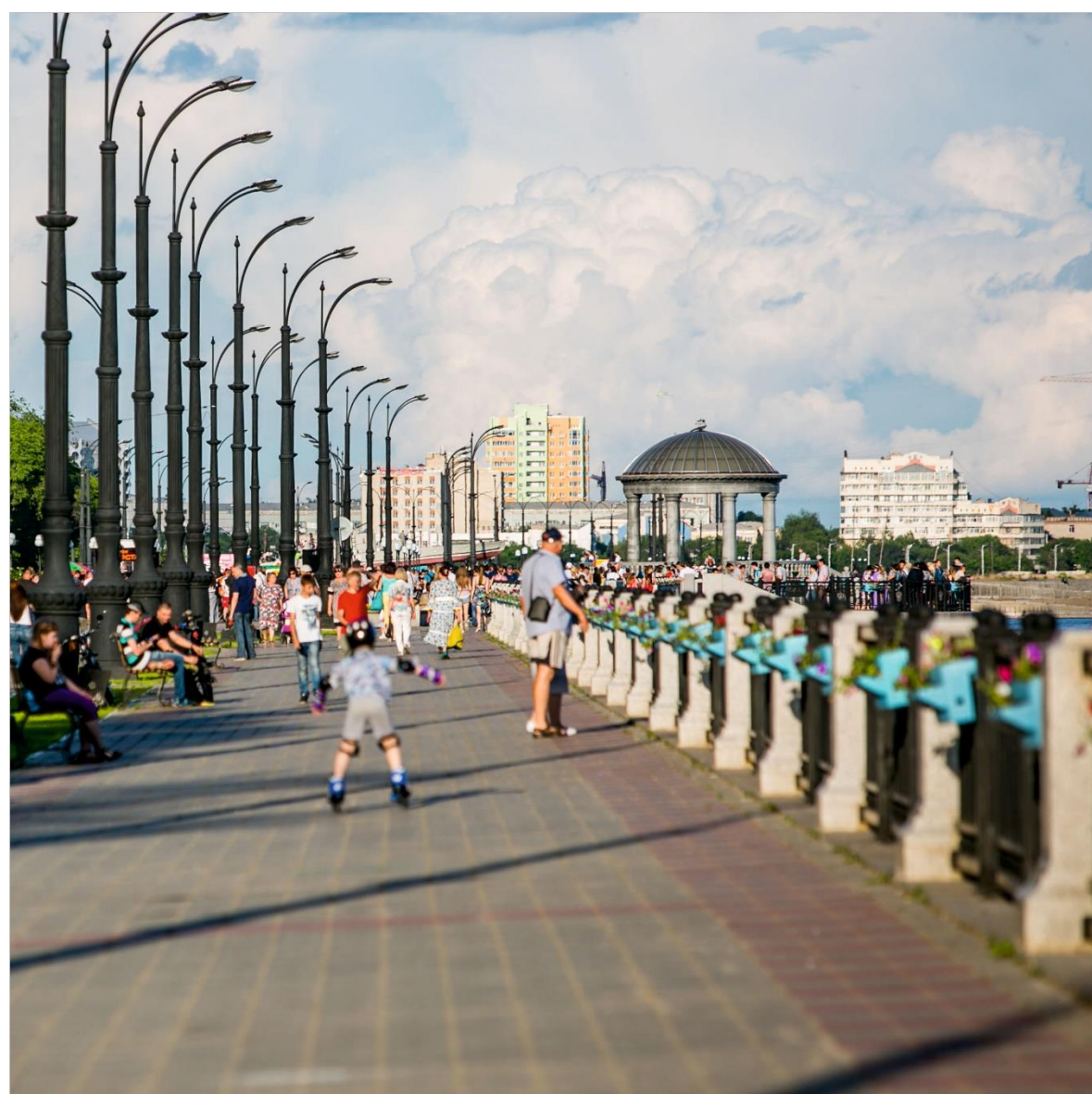

Набережная реки Амур, Благовещенск, Россия

Участок набережной протяженностью более 6 тыс. м. располагается вдоль реки Амур проходящей по границе России и Китая. Выполнены современные берегозащитные сооружения, значительно увеличилась ширина набережной, что позволило увеличить площадь благоустроенных площадок, тротуаров, озеленения. Установлены новые ограждения, объекты уличного освещения, «беседка для молодоженов», места для отдыха (лавочки скамейки), памятники и скульптуры. Являясь прогулочной пешеходной зоной вдоль городского побережья р.Амур. Набережная р.Амур является визитной карточкой города и излюбленным местом жителей и гостей, здесь организуются и проводятся многочисленные мероприятия (городские праздники, акции, выставки, концерты, культурные и спортивные фестивали, собираются различные коллективы и объединения).

Стоимость проектных и строительных работ: около 8 800,0 млн. рублей  
Срок реализации: с 2006 - 2018 годы.  
Авторы проекта: ЗАО «Ленгипроречтранс» - Боровков С.В., Кутлемин А.Г.;  
ОАО «Амургражданпроект» - Василенко В.А.  
Подрядная строительная организация: ОАО «Буреягэсстрой»

[Линейные пространства](#)



Набережная реки Дон, станция Романовская, Волгодонской район, Россия

Стоимость берегоукрепительных работ в 2007-2011 годах -142,0 млн. рублей  
Стоимость работ по благоустройству в 2013-2015 годах – 25,0 млн. рублей

На территории сквера установлены архитектурная композиция «Сфера любви», памятник покровителям православной семьи - святым Петру и Февронии, тематические малые архитектурные формы за счет средств местного бюджета и внебюджетных источников.

Сквер «Романовский» местные жители часто называют «набережной». Это не только место семейного отдыха и досуга, но так же ещё и место проведения культурно-массовых мероприятий и праздников, на которые, порой, собираются тысячи гостей. Его главная особенность – утопающая в цветах архитектурно-скульптурная композиция «Сфера любви», в центре которой расположены почитаемые покровители семейного счастья - святые Петр и Феврония Муромские. Это место сквера никогда не пустует, преклониться перед святыми едут молодожены и счастливые пары из разных мест и городов.

Отвод ливневых вод предусмотрен открытым способом по проектируемым аллеям, дорожкам и тротуарам в пониженные места с дальнейшим выпуском на прилегающую территорию. Проезды, аллеи, тротуары выполнены с покрытием их асфальтобетоном и тротуарной плитки. Спортивные и детские площадки имеют специальные покрытия. Свободная от проездов, площадок и тротуаров территория озеленяется. Планом озеленения предусматривается схема посадки основных деревьев, кустарников и цветников. Въезд автомобильного транспорта, кроме машин спецтранспорта для полива озеленения, на территорию сквера запрещен. В вечернее время освещение аллей, дорожек и площадок осуществляется фонарями наружного освещения. Для подсветки архитектурного памятника (перспективное строительство) устанавливаются прожекторы.



# Набережная

Набережные могут быть различными по функции — и транспортными, и пешеходными, при этом важна их связь с водой, которая придает обычной улице или дороге рекреационных характер.

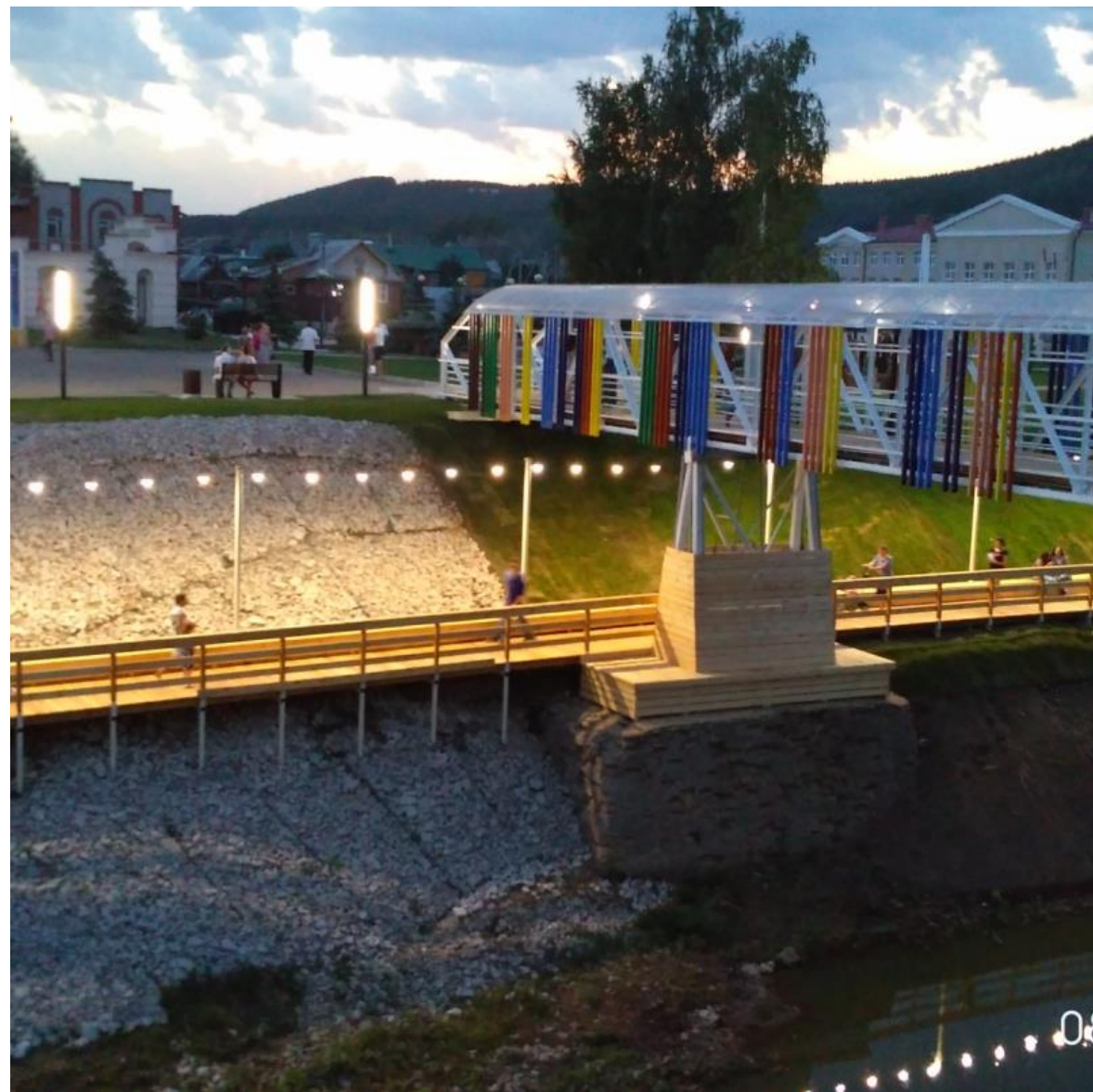

Набережная реки Нурминка, пгт. Кукмор, Республика Татарстан, Россия

Целью благоустройства набережной являлось формирование функционально-насыщенной и яркой архитектурно-пространственной среды. Так как объект располагается в самом центре поселка и в непосредственной близости от жилого массива, школы, администрации, больницы, водоем и прилегающая территория были реорганизованы таким образом, чтобы жители различных возрастов близлежащего жилого массива и различные социальные группы города могли разнообразить свой досуг. В то же время благоустройство набережной р. Нурминка предполагает создание транзитных маршрутов, соединяющих центральную часть города и спортивные объекты, такие как стадион и горнолыжную трассу.

Концепцией предусматривается несколько входных групп на территорию набережной, обновление пешеходных дорожек по всей набережной. Предусматривается организация верхней и нижней набережной, выполненной из экологически чистых материалов, проходящей вплотную к р. Нурминка.

По всей территории планируются замена освещения, дорожного покрытия, уличной мебели и урн. Также предусматривается высадка крупномерных деревьев, кустарников в виде живой изгороди от автомобильных дорог, цветников. Также отремонтированы два моста.

Вдоль набережной предусмотрены новые функциональные площадки: амфитеатр с трибунами, пандусы-смотровые площадки, зона качелей, беседка, трибуны на главной площади со сценой, организация фонтана.

Объект благоустроен в рамках реализации программы обустройства водоохранных зон в 2016 г., в 2017 году планируется проведение работ 2-й очереди в рамках программы развития общественных пространств Республики Татарстан

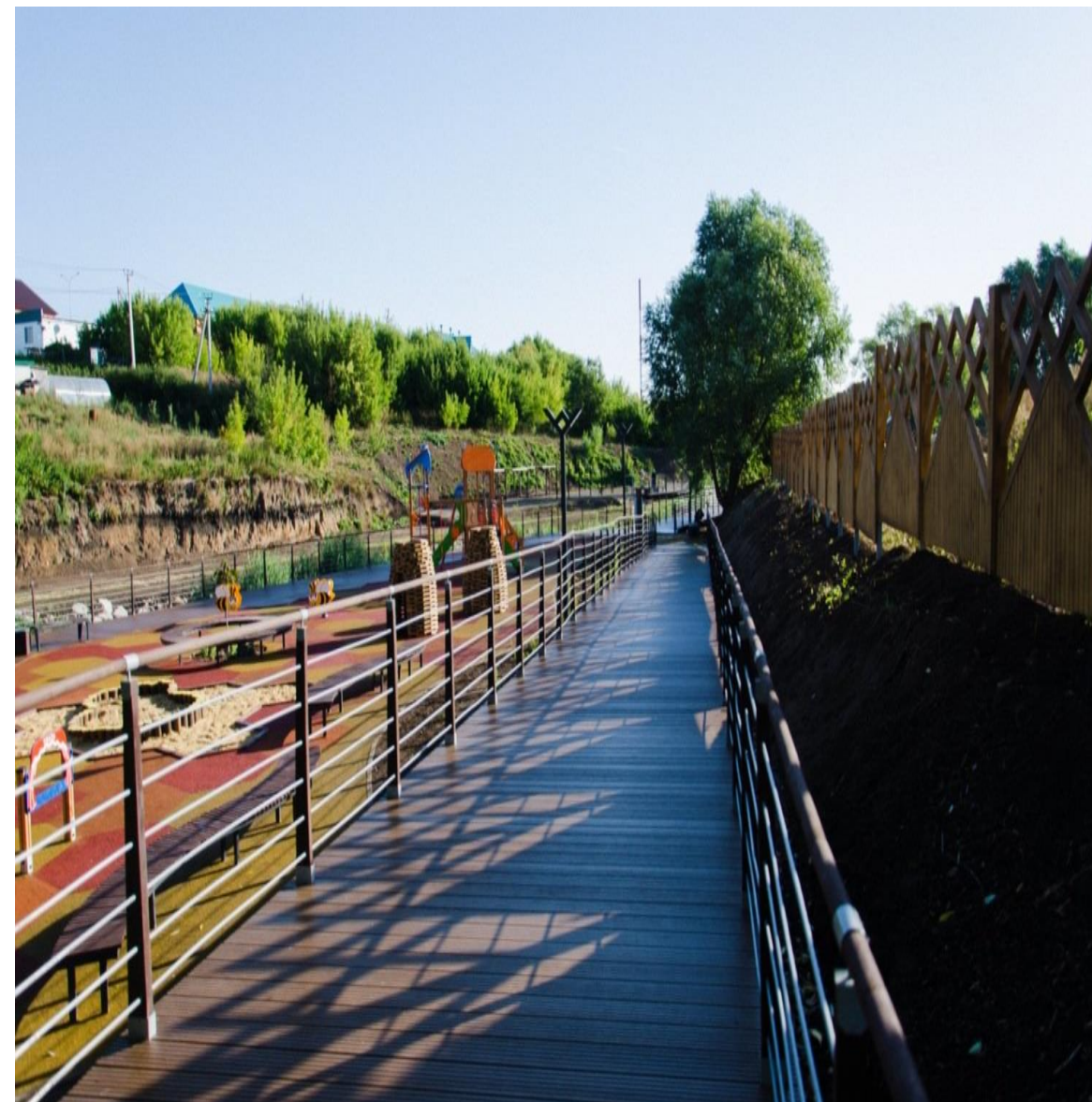

Набережная р.Тюлячка, с.Тюлячи, Республика Татарстан, Россия

Расположение объекта делит на две части районный центр с.Тюлячи. Перед инициаторами проекта стояла задача создать пространство и зону отдыха для жителей села, позволяющее пешеходу сделать остановку для отдыха, не создающую препятствий для пешеходного потока, а также сформировать безопасную и комфортную точку притяжения на набережной для традиционно гуляющей там молодежи, а также игровые площадки для детей.

Бюджет проекта – 27768,35 тыс. рублей  
Срок реализации – 9 месяцев, объект благоустроен в рамках реализации программы обустройства водоохранных зон в 2016 г., в 2017 году на объекте предполагаются работы 2-ой очереди в рамках программы обустройства общественных пространств  
Площадь парка - 29 061 кв.м.



# Бульвар

К бульварам обычно относятся территории с выделенным транспортным или автомобильным движением и выделенной зеленой зоной с пешеходным движением.

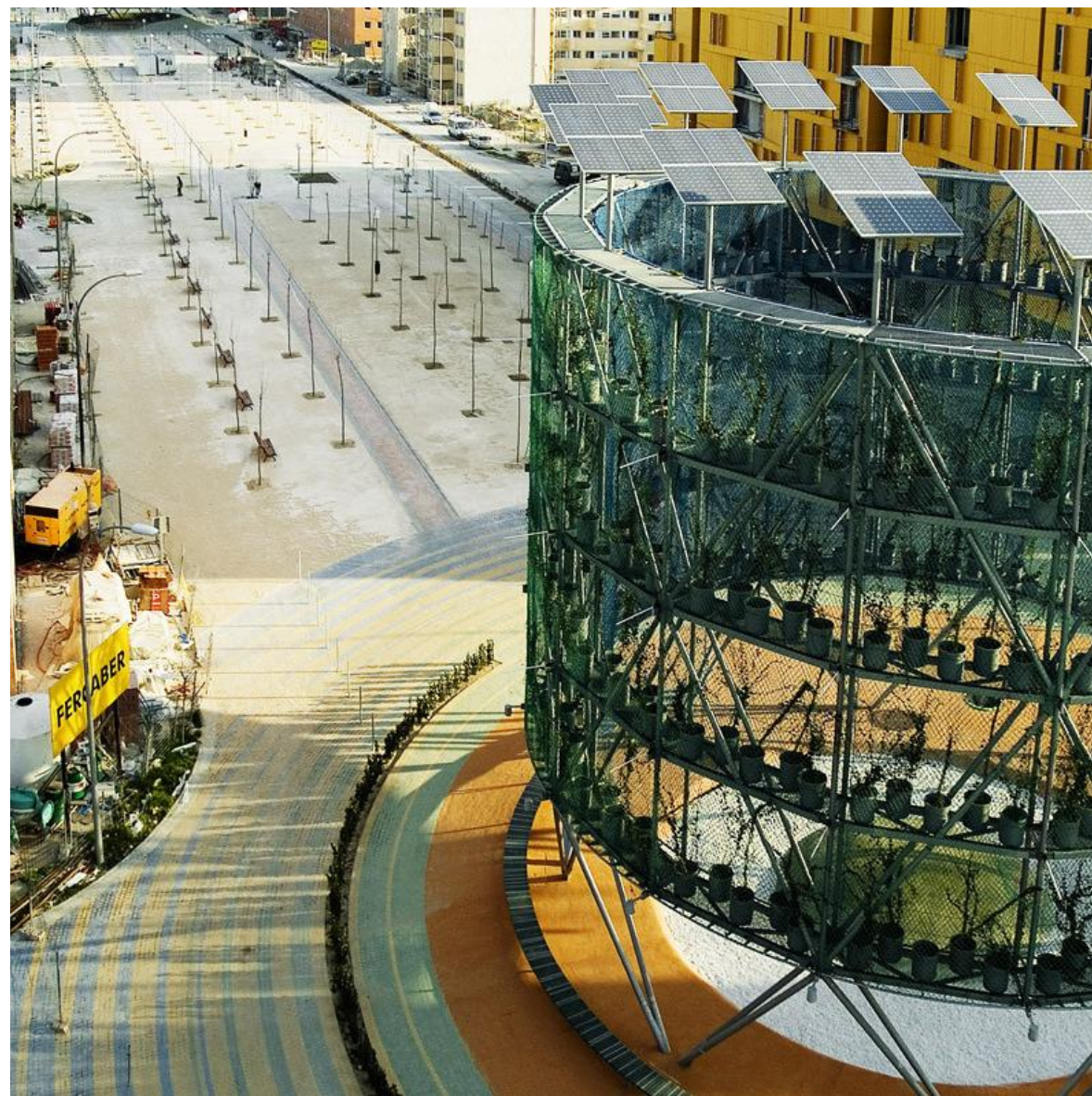

Эко Бульвар в Вальекас  
Ecosistema Urbano, Мадрид, Испания, 2007. Заказчик: Муниципальная земельная и жилищная компания, Муниципалитет Мадрида, Direktorat инновационных жилищных проектов

Воздушная деревянная структура, которая является самодостаточной с точки зрения энергии и может демонтироваться. Она потребляет только ту энергию, которую производит с помощью фотоэлектрических солнечных систем сбора энергии. Продажа этой энергии сети питания формирует избыток на годовом балансе, и это реинвестируется в поддержании самой структуры. Это простая модель для управления ресурсами проекта в течение всего времени эксплуатации.

(дополняется)



Лонсдейл-Стрит Дэнденонг  
VKK Architects  
Данденонг, Виктория, Австралия  
2011  
Площадь территории: 7 га

Проект: улицы Лонсдейл был задуман как грандиозный бульвар с ориентацией на пешеходов. Транзитный трафик был сконцентрирован в центральной полосе, выделенной четырьмя рядами деревьев. Площади вдоль торговых фасадов-витрин, высокие деревья вдоль площади, открытые зоны для движения и линейные сады делают пешеходную зону объединяющей и разнообразной.

(дополняется)



Реконструкция Цветного бульвара  
Москва, Россия  
2014

(дополняется)



# Аллея

Аллеи как правило предполагают большую ориентацию на пешеходов, они занимают промежуточное положение между бульваром, ориентированным на пешеходные потоки и рекреационными зонами в городе.

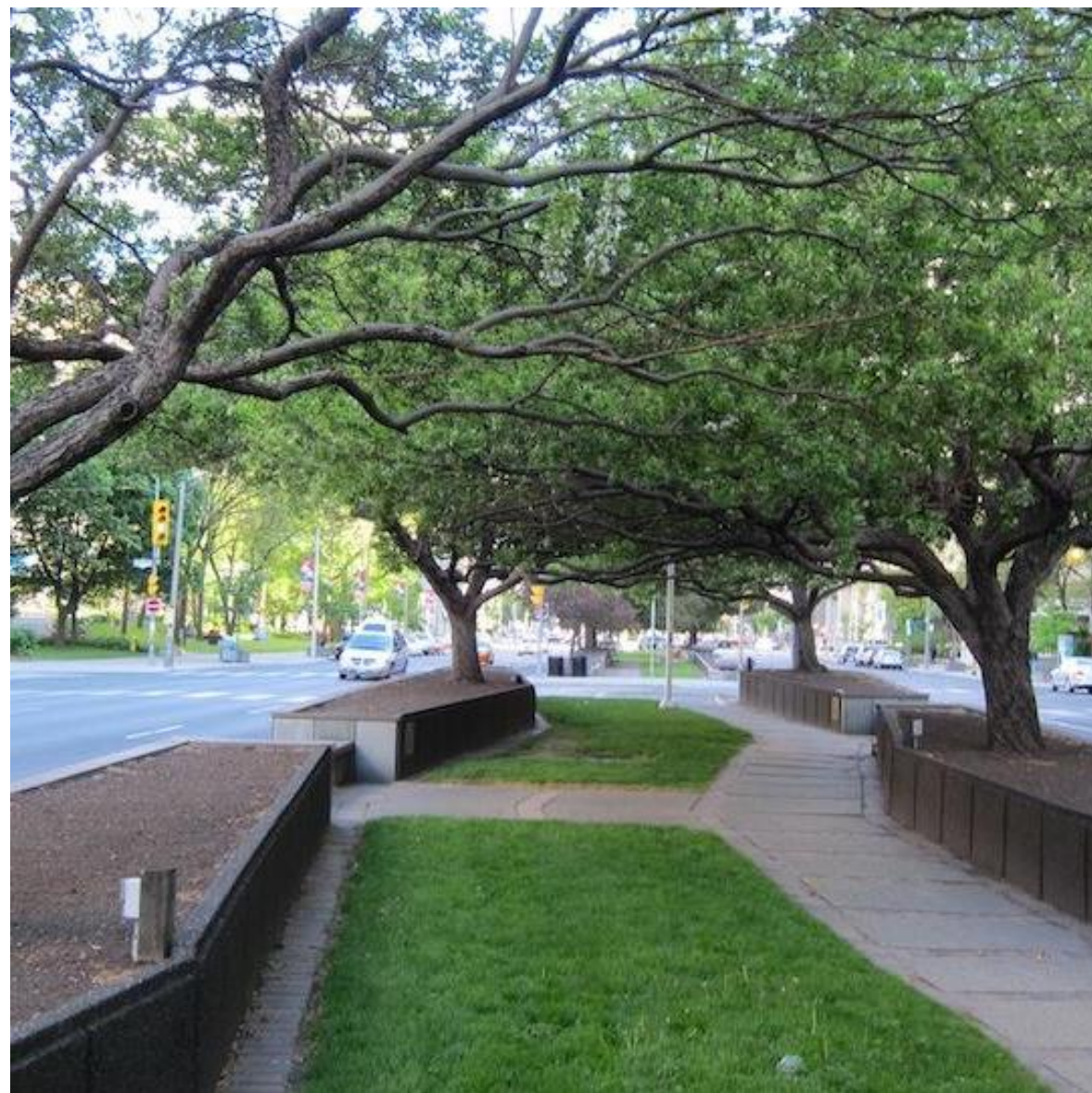

Минипарки на Университи-авеню  
Автор: Говард Данингтон-Грабб  
Торонто, Канада  
1960-е

(дополняется)



Зеленый парк стипендиатов  
Ландшафтные Архитекторы:gh3  
Миссиссауга, Огайо, США  
2010-2012  
Площадь территории: 1.2 га  
Стоимость: \$3 миллиона CAD  
Заказчик: City of Mississauga

Награда: 2012 Mississauga Urban Design Award of Excellence

(дополняется)



Парк Сокольники, Аллея арок  
Бюро Wowhaus  
Москва, Россия  
2012

(дополняется)



Аллеи как правило предполагают большую ориентацию на пешеходов, они занимают промежуточное положение между бульваром, ориентированным на пешеходные потоки и рекреационными зонами в городе.



Аллея Воинской Славы, г. Североуральск, Свердловская область, Россия

Аллея является частью одной из центральных улиц города, которая приводит на городскую площадь. В 2016 году был благоустроен лишь небольшой участок улицы. В дальнейшем идея инициативной группы заключается в том, чтобы превратить улицу Молодежную в аллею, на которой можно было бы познакомиться с родами российских войск, военной техникой разных временных периодов. Памятник землякам, погибшим в Афганистане и Чеченской Республике, памятные знаки пограничникам и морским пехотинцами обустроенная аллея в целом составляют мемориал воинской славы, которые входят в число лучших достопримечательных мест Североуральска.

Создание историко-патриотического места в Североуральском городском округе является актуальным в патриотическом воспитании молодого поколения.

Бюджет проекта «Аллея Славы» - 3 505,6 тыс. рублей.



# Экотропа

56

Экотропы — это линейные, преимущественно пешеходные объекты, расположенные в природной среде с наименьшим уроном для нее.

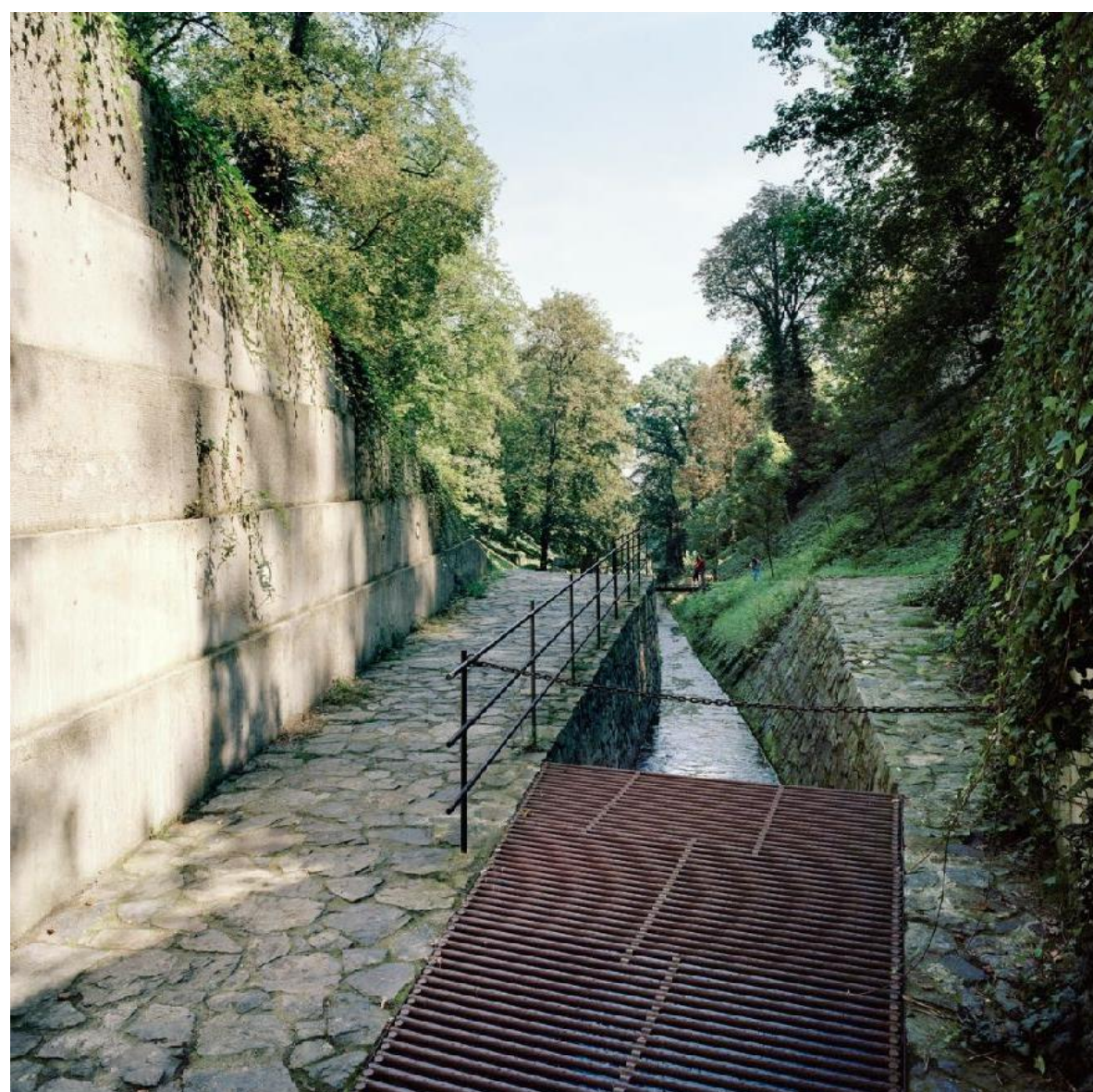

Тропинка через Олений ров, Пражский Град  
AP Atelier, Йосеф Плескот, Кршистик, Trška a spol. s.r.o.  
Пражский Град - Олений ров, Прага 1, Чешская Республика  
1996-2002  
Длина - 84 м  
Стоимость: 1 млн €

Проект возник по инициативе и поддержке президента Чешской Республики Вацлава Гавеля

(дополняется)



Путь в лесу  
Автор: Тецуо Кондо в рамках Городского фестиваля инсталляций LIFT11 под кураторством Маргит Ауле  
Таллин, Эстония  
Август 2011 — Сентябрь 2011  
Стоимость: 180000 €

(дополняется)



Природный парк «Долина реки Сходни»  
Куркино, Москва, Россия, 2012

На территории ТО «Куркино-Митино» в 2011 году в соответствии с концепцией развития экотроп в ПП «Долина реки Сходни в Куркино» началась реализация двух крупных проектов «Обустройство экологической тропы вдоль Машкинского оврага» и «Обустройство экотропы в Захарьинской пойме». Общая протяженность экотроп, расположенных на территории ПП «Долина реки Сходни в Куркино», составила более 6 км. Все экотропы оборудуются площадками отдыха, скамейками, смотровыми площадками, входными группами. В рамках проекта планируется высадить более 1400 кв. м цветников.

(дополняется)



Экотропы — это линейные, преимущественно пешеходные объекты, расположенные в природной среде с наименьшим уроном для нее.



«Тропа здоровья», Мончегорск, Мурманская область

В рамках проекта Family Trek, разработанного общественными организациями Мончегорска, была создана освещенная дорожка для всесезонного занятия физкультурой. «Тропа здоровья» протяженностью около 1,2 км проходит по территории Городского парка им. С.Е. Бровцева. Тропу используют для занятий студенты Политехнического колледжа, школы №14, дети из горнолыжной спортивной школы для тренировок на лыжероллерах, участники клуба любителей бега «Сохач». Летом проводятся соревнования для инвалидов. Вдоль «Тропы здоровья» было установлено освещение, что позволяет заниматься любительским спортом даже в полярную ночь.



# D

## Открытые городские пространства

Заха Хадид, Хоенхейм-Норд Терминус и Парк Автомобилей



# Открытые городские пространства

59

Открытые городские пространства как правило плоскостные, примерно без преобладания длины или ширины, ориентировочный размер по длине или ширине — 50 метров. Открытые городские пространства многофункциональны, но у них есть основные (например, транспортная или развлекательная) и дополнительные функции. У открытых городских пространств может не быть постоянного потока посетителей, но они могут быть пиковые активности.

**Транспортная площадь**

**Пешеходная площадь**

**Сквер**

**Сад**

**Городской лес**



# Транспортная площадь

Транспортные площади — это узловые элементы транспортной инфраструктуры с минимальным количеством озеленения или рекреационных элементов.



Сзелл Калман-Сквер  
Авторы: Építész Stúdió, Lépték-Terv  
Будапешт, Венгрия  
2012-2016

(дополняется)

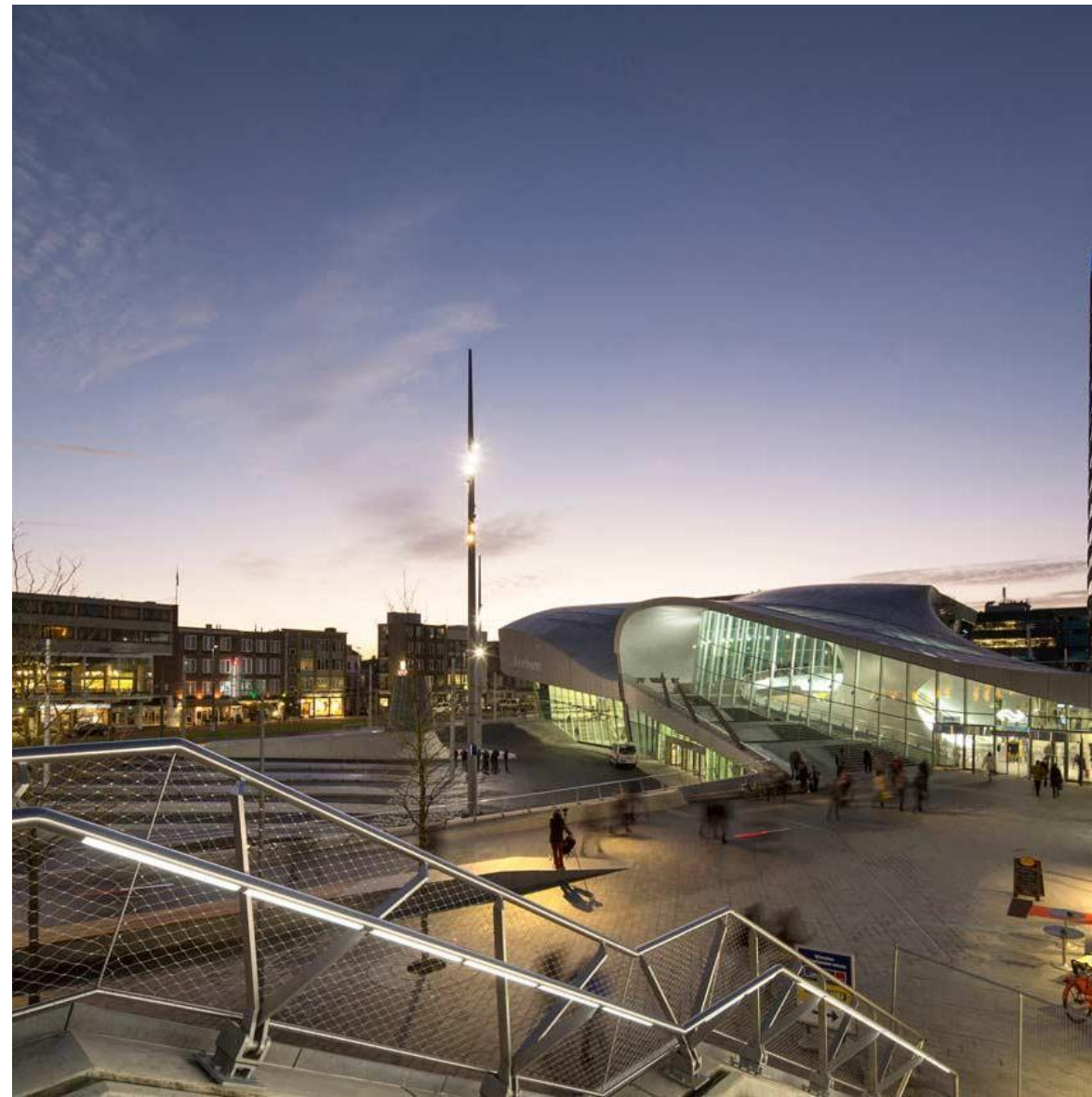

Привокзальная площадь станции Арнем Центральный  
Ландшафтные архитекторы: BUREAU V+V  
Арнем, Нидерланды  
2015  
Площадь территории: 4,5 га

(дополняется)



Вокзальный комплекс Ладожский, Санкт-Петербург  
Студия 44  
Санкт-Петербург, Россия  
2001 — 2002 / 2001 — 2003

(дополняется)



# Пешеходная площадь

Пешеходные площади также могут не предполагать значительного озеленения, но они ориентированы на более низкую скорость передвижения и появление дополнительных функциональных элементов и оборудования — скамеек, киосков, павильонов.



Площадь Петара Зораника  
Авторы: Александра Кребел, Алан Костренчич, соавторы: Зоран Шушулич, Еленко Херцог, Хрвое Гиацини, Хрвое Туркулин, Иван Ваданел, Дарован Тушек, Бруно Ловренчич, Славица Полич  
Задар, Хорватия  
2011 — 2013  
Площадь территории - 0,29 га  
Заказчик: Городской совет г.Задар  
Стоимость: 0, 8 млн. €

(дополняется)



Новый дизайн для Эдуард Вальнёфер плац (площади Ландхаусплац)  
Авторы: LAAC Architekten, Stiefel & Company Architects, соавторы: Питер Грибель, Томас Фойерштайн, главный архитектор проекта: Христовер Грюнер  
Инсбрук, Австрия  
2008-2011  
Площадь территории - 0,9 га  
Заказчик: Канцелярия правительства федеральной земли Тироль — Департамент Строительства

(дополняется)

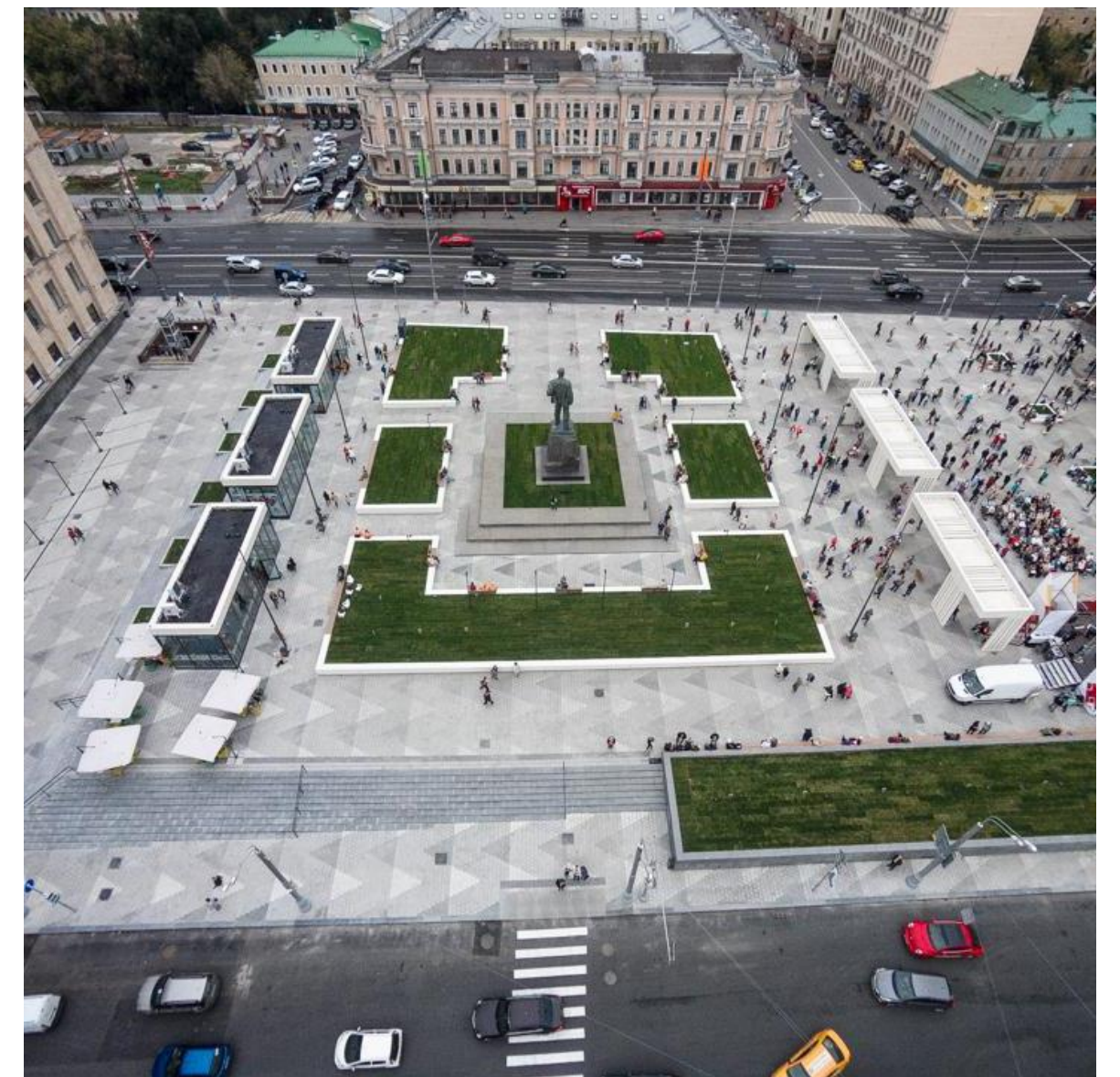

Реконструкция Триумфальной площади  
Vigotmoscow (совместно с ландшафтными дизайнерами компании Arteza)  
Москва, Россия  
2015  
Площадь территории - 2 га  
Заказчик: ГКУ «Дирекция капитального ремонта»

(дополняется)



# Сквер

Сквер — это городская озелененная территория, интегрированная в городскую среду и подчиненная городским, в том числе транзитным функциям.

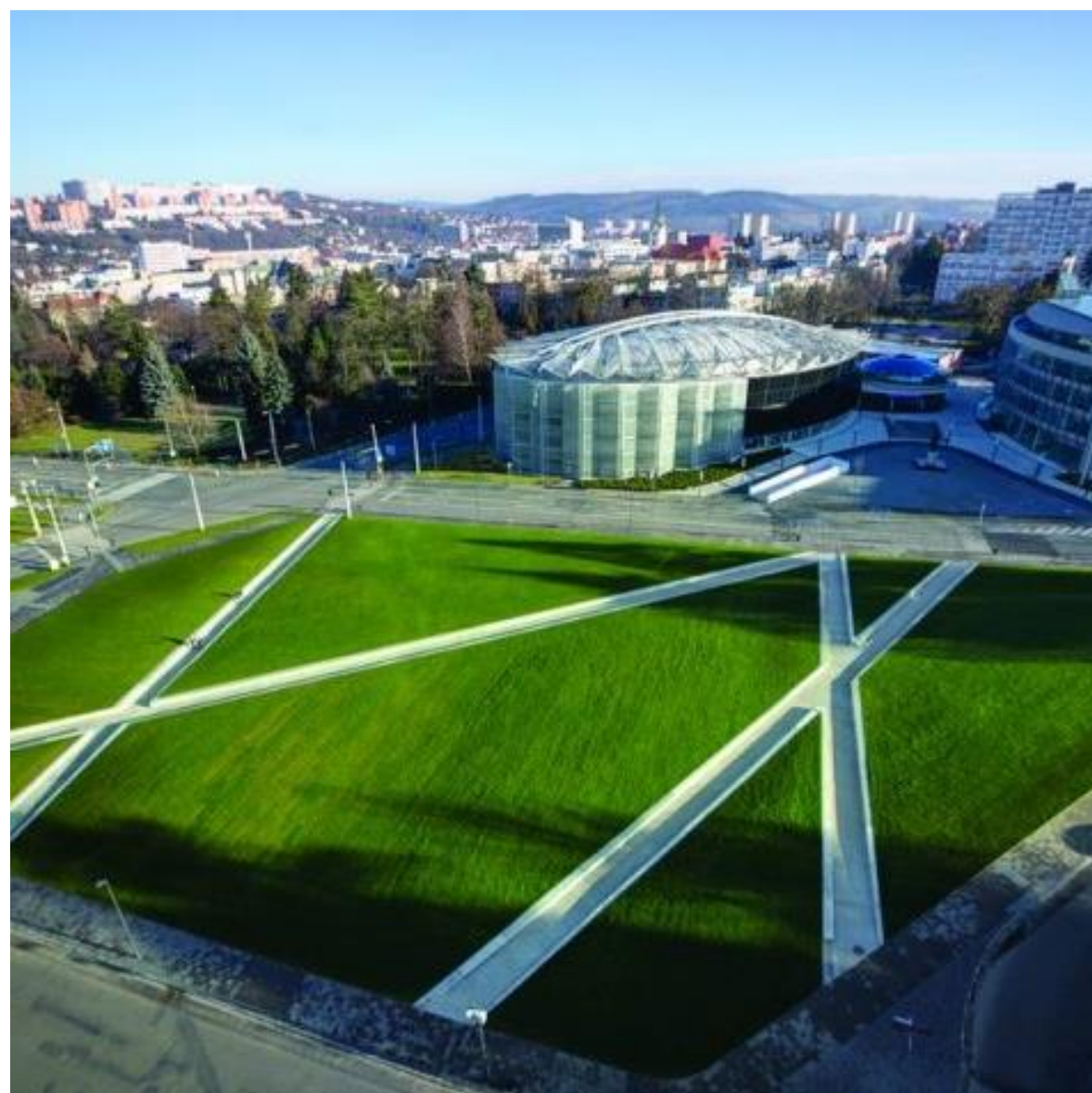

Площадь Кейп (Cape Square)  
Авторы: BOOM Landscape & Cityförster  
Дуррес, Албания  
2014-2015  
Площадь территории: 1 га

(дополняется)



Сисхане парк  
Авторы: ŞANALarc, район, Бейоглу, Стамбул, Турция, 2014  
Площадь территории - 0,51 га, площадь застройки - 0,476 га, площадь зданий - 32000 кв. м, стоянка на 1000 автомобилей

Вызовом для развития пространства будущего парка стала разница в 12 м между верхним входом и нижним краем автобана. А решением - создание террас. Верхняя терраса возвышается над шумом и визуальным загрязнением шестиполосной ул. Тарлабаши, нижняя терраса создает защищенное открытое пространство соединяющееся с метро, а третья - обеспечивает поток естественного освещения и вентиляции для доступа на основной уровень парковки.

(дополняется)



Сквер Молодоженов  
Авторы: Карина Давлетьянова  
Г. Бавлы, Республика Татарстан, Россия, 2016  
Стоимость: 9,5 млн. руб., срок реализации: 5 месяцев

Парк Молодоженов в Бавлах расположен на треугольном участке на пересечении ул. Татарстан и ул. Зиновьева и разделен на две части проездом. Часть парка, ближняя к перекрестку улиц отведена под прогулочную зону, а большая часть парка, удаленная от перекрестка организована как активная зона с фестивальной площадкой и ландшафтными элементами. Круглая фестивальная площадка, со скамейками по периметру схожа с амфитеатром, и предназначена для празднования свадеб или других городских мероприятий.



Сквер — это городская озелененная территория, интегрированная в городскую среду и подчиненная городским, в том числе транзитным функциям.



АРТ-сквер, Новокузнецк, Россия

Это активная фестивальная площадка, находящаяся на главной улице города, выбранной жителями в ходе голосования.

Состав «АРТ - сквера»:

Стационарная фестивальная площадка, круглый амфитеатр, с двумя рядами обустроенных мест для зрителей, оборудованных деревянными сиденьями.;

Стационарный павильон, оборудованный световой иллюминацией и возможностью подключения звуковой аппаратуры, возможностью размещения выставочных экспозиций, сезонных уличных арт- объектов (фортепьяно );

АРТ объекты - игровые малые архитектурные формы

Инновационные отражающие светильники

Строительство с ноября 2013 г. по июнь 2014 г.

Стоимость реализации: 35,0 млн руб.

Автор проекта – архитектор Сергей Гришкин,

Проектировщик ООО «Сибшхостройпроект»,

Подрядчик: ООО «ОК «Сибшхострой»



Сквер Н.С. Ермакова, Новокузнецк, Россия

Основная концепция устройства сквера – это комплексная прогулочно-развлекательная зона, наполняемая событиями городского и районного и семейного масштаба для детей и взрослых. Сквер выполнен с элементами комплексного озеленения, торшерного освещения и обеспечен доступностью для маломобильного населения. Освещение пешеходных дорожек выполнено в единой стилистике с малыми архитектурными формами.

Площадь территории сквера: 3,34 га

Реализация благоустройства и наполнения малыми архитектурными формами, скульптурами, строительством фонтана происходила в три этапа:

1 этап июль 2011г. – выполнение основных работ по благоустройству и открытие бюста Н.С.Ермакову;

2 этап июль 2013г. – установка малых архитектурных форм, арок, ротонд, скульптурных композиций, «Аисты», «Влюбленные»

3 этап июль 2014г. – строительство сухого поющего фонтана и завершение благоустройства.

Подрядная организация: ЗАО СК «ЮКС; ООО «СК Новокузнецк»

Стоимость строительно-монтажных работ: 110,5 млн. руб.

Проектировщик ГП КО «Облстройпроект»; ООО ТМ «АРХАТ»

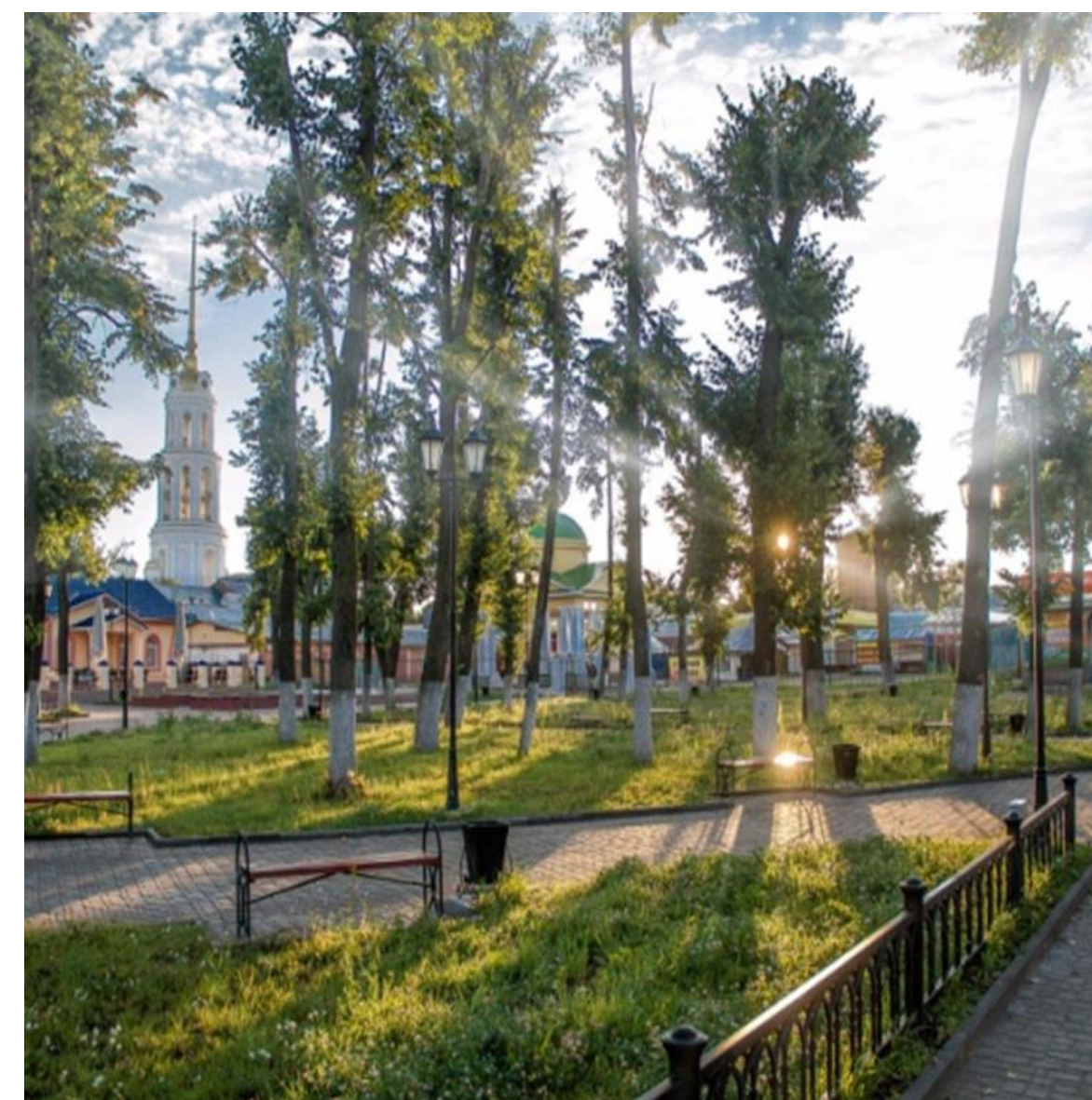

«Литературный сквер», Шуя, Россия

Объект расположен в историческом центре города, рядом с Центральной площадью. Инициаторы проекта поставили задачу организовать пространство для проведения литературных и других творческих мероприятий, отдыха горожан. На территории сквера расположены сцена и скамейки. Проводятся такие мероприятия, как Фестиваль авторской музыки, музыкально-поэтические программы.

Торжественное открытие объекта состоялось на День города 12 июня 2015 года.

Заказчик: Администрация городского округа Шуя, ООО «Эггер Древпродукт Шуя»

Подрядчик: ООО «ИвСтройМеханизация»

Бюджет проекта – 8 млн.рублей

Срок реализации – 7 месяцев.

Авторский коллектив: ООО «Градостроительная мастерская» (Зыкова Г. П., Логиничева Т. Ю., Жукова Е. И., Козлов Н. А., Банникова Г. Н., Шиканова Е. Г., Чумаков Д. А., Виноградова С. В., Малинов С. Л., Юдина Т. Б., Тупицина Г. Г.)



Сквер — это городская озелененная территория, интегрированная в городскую среду и подчиненная городским, в том числе транзитным функциям.

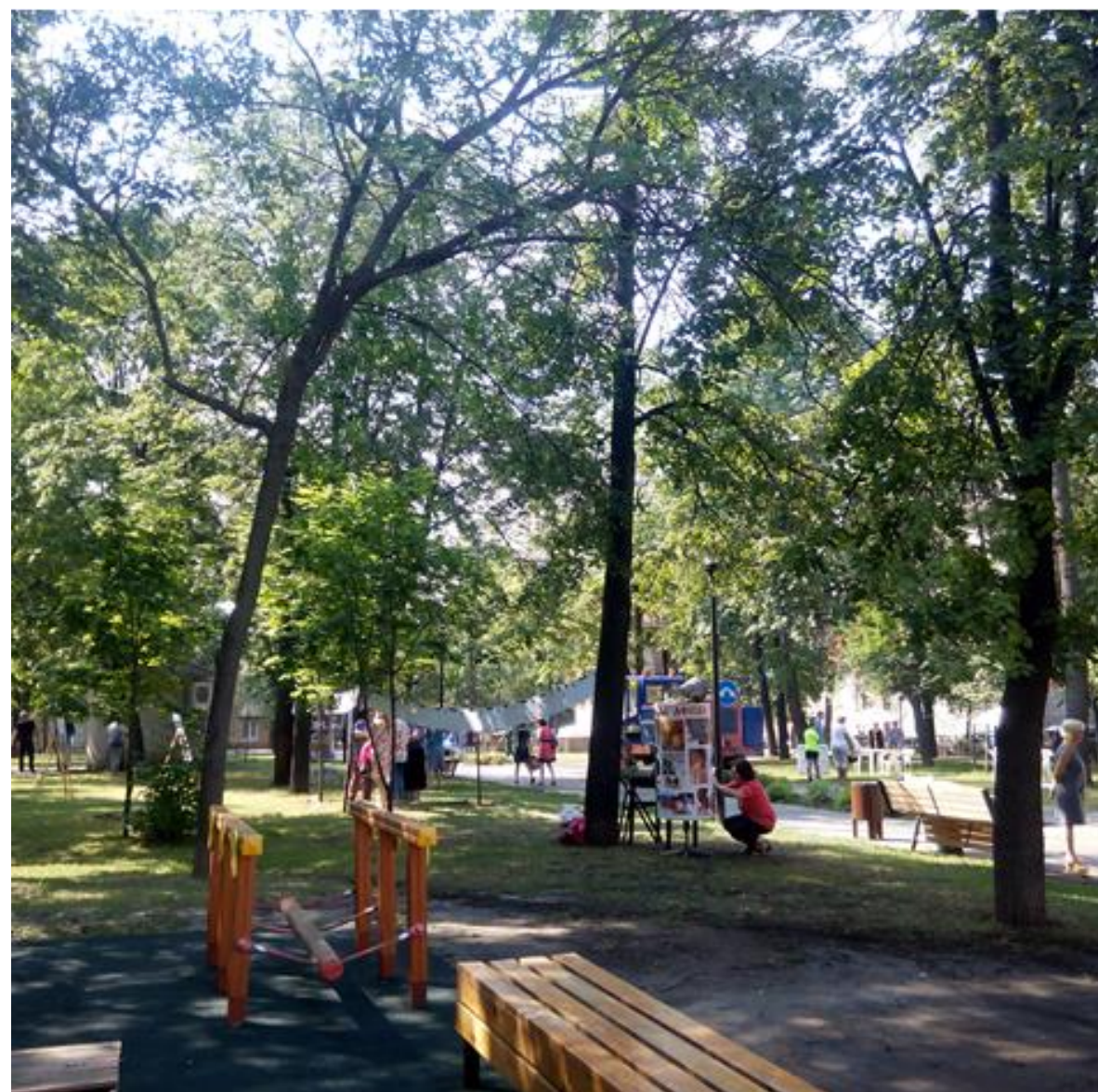

Сквер «Аксенова», г. Казань, Республика Татарстан, Россия

Сквер площадью 0,5 га разбит при строительстве кинотеатра «Мир», расположен в границах улиц Достоевского, Чехова, Лесгафта Вахитовского района г.Казани.. На основе существующего сквера в 2016 году был разбит тематический сквер, посвященный известному прозаику, автору 23-х романов В.П.Аксенову.

Обустройство сада осуществлялось в 2015 году за счет бюджета Республики Татарстан (15,0 млн.руб).

Идея проектного предложения – благоустройство предполагает функциональное деление сквера на две части: активную – с центральной аллеей, выходящую к сцене с небольшим амфитеатром под открытым небом, и спокойную свободной планировки для прогулок и отдыха.

При проведении ремонтных работ на территории сада, выполнено мощение прогулочных дорожек, установлены малые архитектурные формы, парковая мебель, восстановлено освещение, проведено дополнительное озеленение.

Автор проекта благоустройства: Ирина Александровна Аксенова.

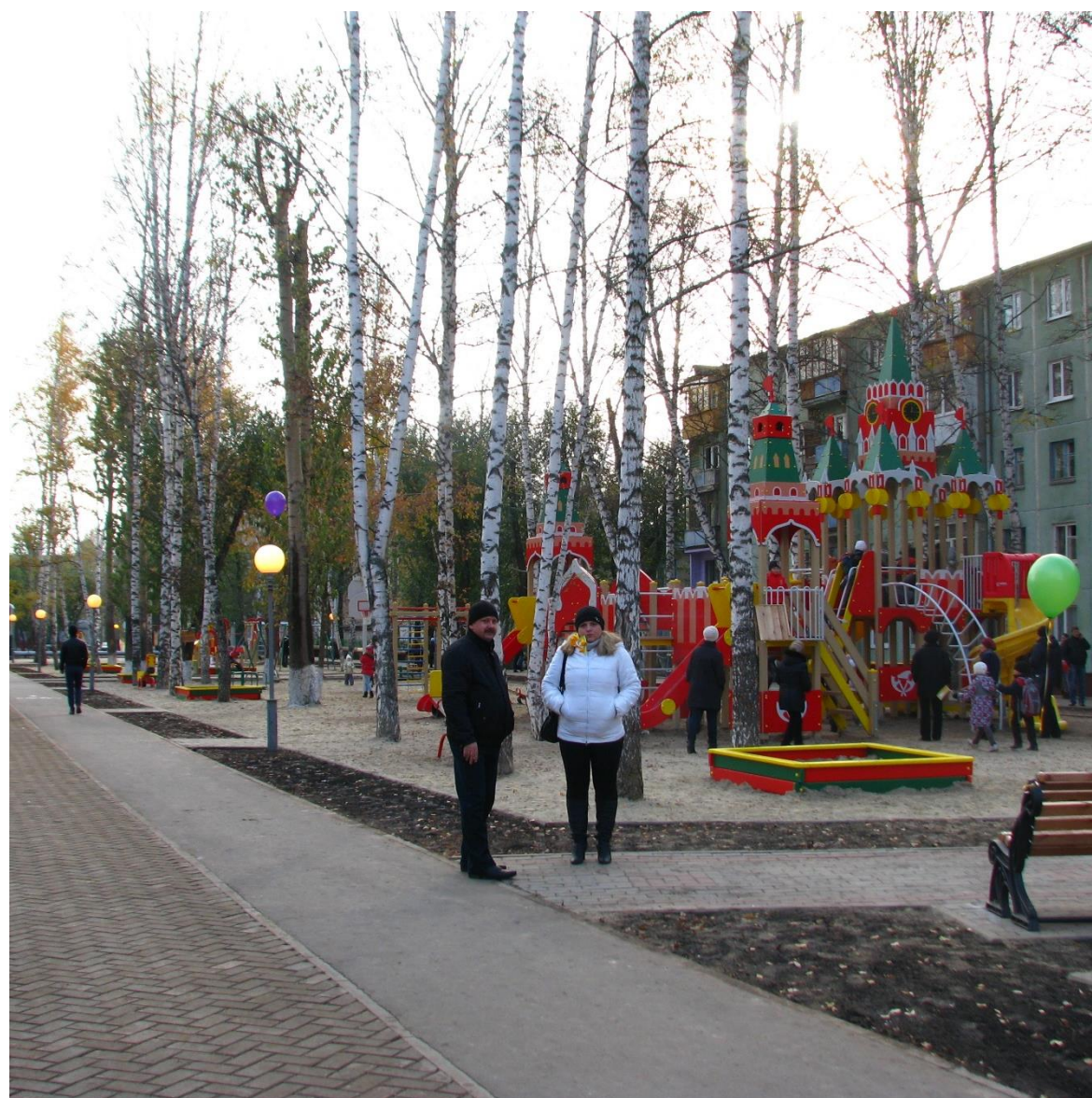

Кулагинский сквер, г. Томск, Томская область, Россия

В районе Кулагинского сквера проживает более 12 тыс. человек, из них 4 тыс. – детей. Общая площадь сквера более 1 га.

В ноябре 2012 года была начата разработка проекта комплексного благоустройства Кулагинского сквера с учетом мнения жителей Кулагинского массива. Для этого были проведены встречи с участием инициативных групп жителей и депутатов.

Проектно-сметные работы были выполнены ОАО «Дорремстрой» и ООО «Проектно-конструкторское бюро ТДСК».

На территории сквера восстановлено асфальтобетонное покрытие, обустроены газоны, высажены рябины, деревья хвойных пород, живая изгородь из пузыреплодника. Установлены садовые диваны, детские и спортивные площадки, площадки для детей с ограниченными возможностями. Выполнены работы по обустройству освещенных велосипедных дорожек (малый круг – 300 метров, большой круг – 1200 м), которые в зимний период трансформируются в лыжню. Выполнено обустройство площадки для изучения ПДД, устройство площадки для игры в городки и парка настольного тенниса. Кроме того, установлено ограждение вдоль школы.

Срок реализации проекта: 1 год.

Бюджет проекта: 15 млн. руб.

Более чем на 50% проект реализован за счет внебюджетных средств.

Авторы: Администрация Советского района Города Томска

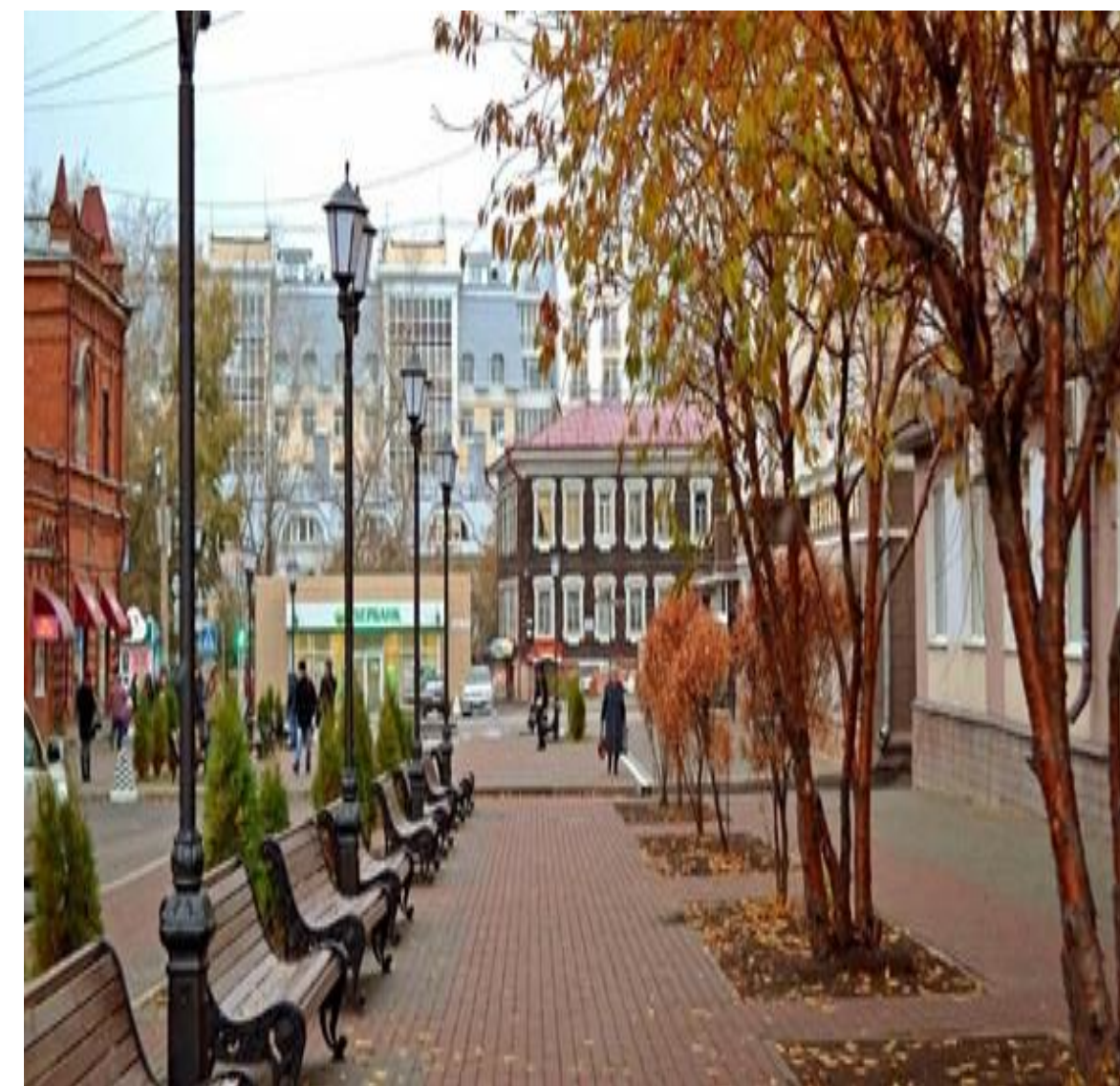

Сквер по переулку Плеханова, г. Томск, Томская область, Россия

Современное название переулок получил 14 мая 1920 года.

В 2016 году были выполнены работы по благоустройству переулка Плеханова. Снесены торговые объекты, заасфальтирован участок переулка от ул. Гагарина до ул. Советской с обустройством тротуаров и парковочных зон. Произведена посадка зеленых насаждений – шаровидные ивы, туи, обустроены газоны. Со стороны пр. Ленина установлен фонтан. Установлены садовые диваны и урны, смонтировано уличное освещение. В рамках проведения работ по благоустройству выполнен ремонт фасадов прилегающих к пер. Плеханова жилых и общественных зданий.

Срок реализации проекта: 1 год.

Бюджет проекта: 10,169 млн. руб.

Более 60% работ выполнены за счет внебюджетных средств (6,569 млн. руб.).

Авторы: Администрация Города Томска.



Сад — это небольшое приватное пространство, которое расположено в городской среде, но минимально с ней соприкасается.



Культурно-образовательный центр и розарий у собора Св. Яцка  
Автор: Medusa Group Консорциум: архитекторы — Даря Цесляк, Сабина Мровиньская, Михаил Соколовский, Лукас Стопчинский, ландшафтный архитектор — Кшиштов Касс, конструкторы — STATYK, инженеры — CEGROUP  
Бытом, Польша  
2011-2014  
Площадь проекта: сад — 44,475 кв.м, церковь и образовательный центр— 7,648 кв. м  
Заказчик: Римско-католический приход собора Св. Яцка в г. Бытоме  
(дополняется)



Сад на крыше торгово-развлекательного центра Promenada Mall  
Автор: Landscape Design for the Garden, архитектор Тереза Крациун  
Бухарест, Румыния  
2012-2014  
Площадь территории: 0,7 га  
(дополняется)



Сиреневый сад  
Автор: LDA Design,Alphabet City  
Москва, Россия  
2014  
Площадь территории - 8,3 га  
(дополняется)



# Городской лес

Городской лес — это интегрированный в городскую среду элемент озеленения и природной инфраструктуры города, который может значительно влиять на его экологию.



Фейссине Парк  
Автор: Ilex landscape architecture  
город Вийёрбан, Франция  
2001  
Площадь территории - 45 га  
Заказчик: Муниципалитет города Вийёрбан  
Стоимость: 2,5 млн €

(дополняется)

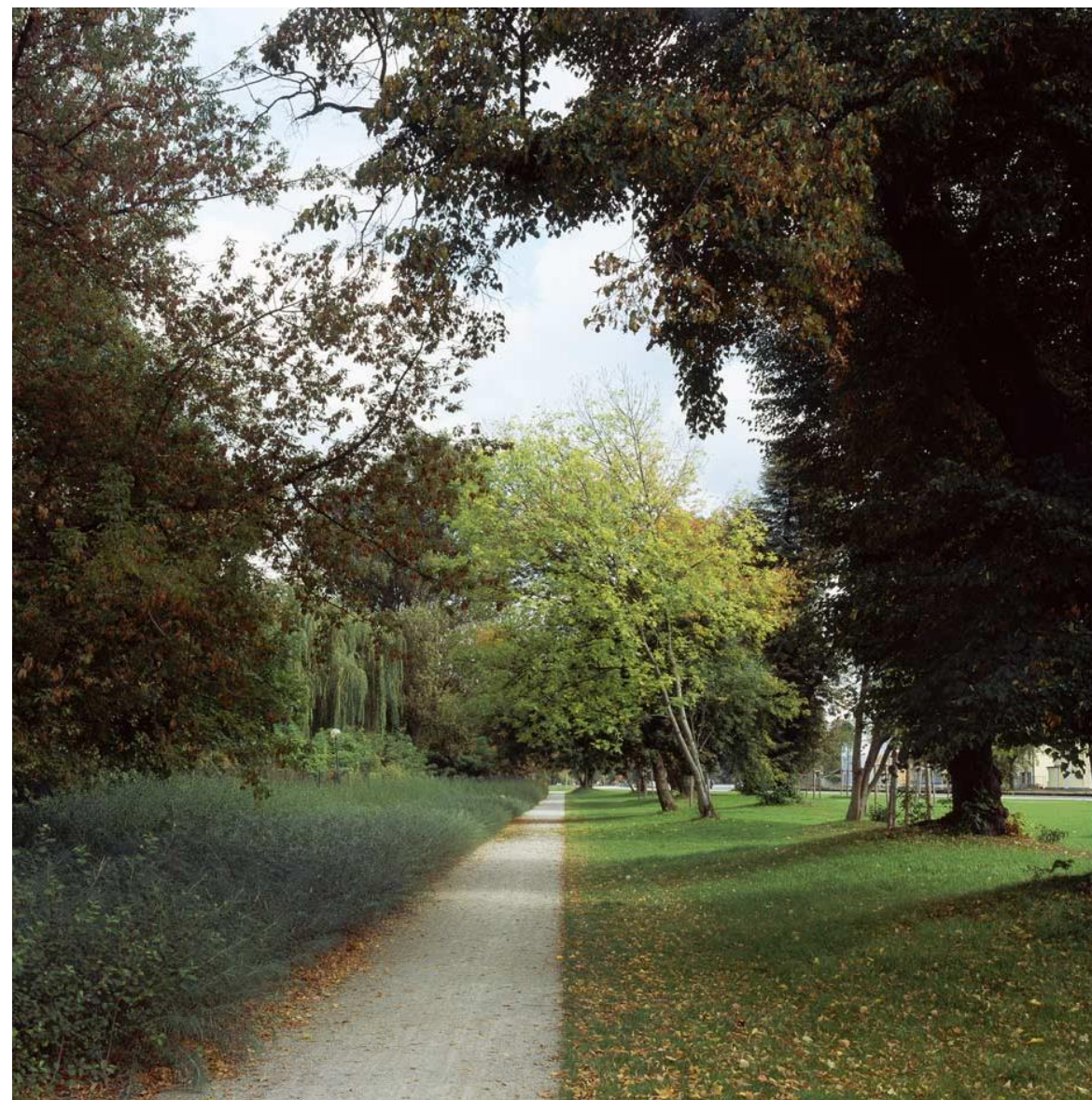

Maselakepark  
Автор: relais Landschaftsarchitekten  
Берлин, Германия  
2005-2007  
Площадь территории - 4,3 га  
Муниципалитет Берлина / Wasserstadt GmbH

(дополняется)



Парк Горького  
Автор: Дарья Толовенкова, Лейсан Минаева  
Казань, Республика Тартатарстан  
2016

Стоимость: 230 млн. руб. (2014), 30 млн. руб. (2015)  
Сроки реализации: 8 месяцев

Главная входная аллея парка со стороны делится на две части осью зеленых насаждений со скамейками. Одна часть аллеи отдана пешеходам, другая для велосипедистам с возможностью проезда в случае экстремальной ситуации. Проектом была расширена аллея и высажены липы по обе ее стороны. Был реконструирован въезд со стороны ул. Вишневого с расширением и организацией парковочных мест для инвалидов и велосипедистов. Овражная часть парка выделена для тихого отдыха, а зона главной аллеи и прилегающих как зона активного и шумного досуга.



# Открытые многофункциональные пространства

Новый торговый комплекс в Милане/ Studio Fuksas



# Открытые многофункциональные пространства

68

Открытые многофункциональные пространства — это городские кварталы с размером по длине и/или ширине в пределах 100-150 м, они объединяют различные основные функции или их сочетания, они связаны с массовым постоянным потоком людей или посетителей.

**Торговый комплекс**

**Общественно-деловой квартал**

**Жилой квартал**

**Многофункциональный парк**

**Природный парк**



# Торговый комплекс

Благоустройство торговых комплексов имеет обычно вспомогательный, развлекательный характер, который позволяет одновременно и разнообразить среду, и объединить ее разнородные элементы, создать зону для рекреации и тем самым увеличить время пребывания посетителей.



Многофункциональный центр Zorlu  
DS Landscape  
Стамбул, Турция  
2009 — 2013  
Площадь территории: 1,284 га  
Инвестор: Zorlu Real Estate Development

Функциональная программа: торговля, жилье, офисы, рекреация

(дополняется)



Выставочный комплекс  
Архитекторы: ASPECT Studios  
Мельбурне, Австралия  
2010  
Площадь - 6000 кв. м  
Заказчик: Plenary Group, Brookfield Multiplex, Contexx, Руководство муниципалитета  
Виктория (Мельбурн)

(дополняется)

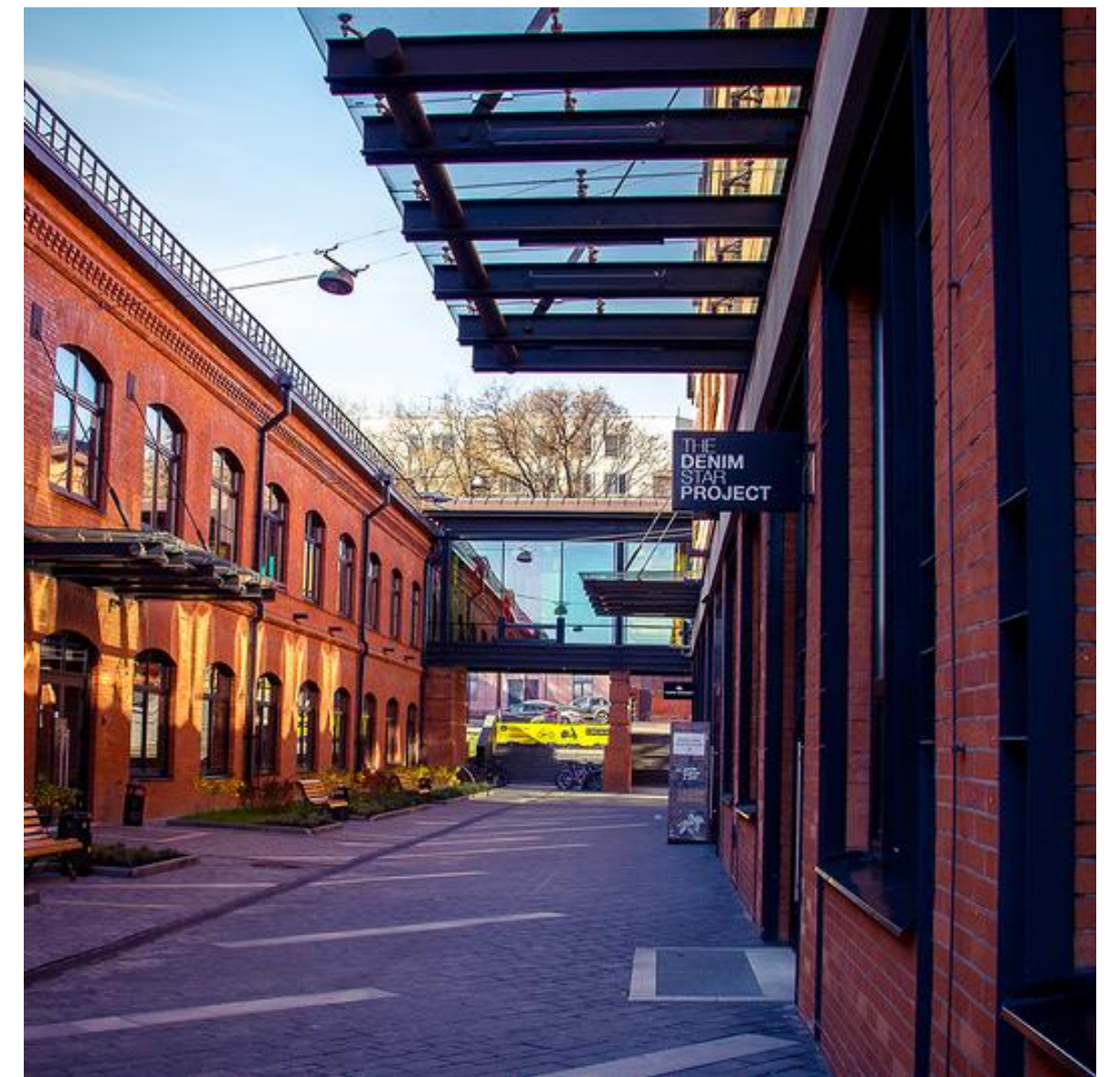

Loft-квартал Даниловская мануфактура 1867  
АО «Сити-Арх»  
Москва, Россия  
2014  
Площадь территории - 7,65 га (общая площадь участка)  
KR Properties

(дополняется)



# Общественно-деловой квартал

Благоустройство общественных зон и кварталов выполняется функциональным, но имеет небольшие рекреационные или арт-элементы.



Комплекс компании Bestseller  
Архитекторы: CF Moller  
Аархус, Дания  
2015  
Площадь коммерческих зон 24,000 кв. м, зона разгрузки, парковка и завод  
(дополняется)



Ландшафтное решение участка научных лабораторий MAX IV  
Архитекторы — Snøhetta  
Лунд, Швеция  
2011-2016  
17 га  
Заказчик: Fastighets AB ML 4  
(дополняется)

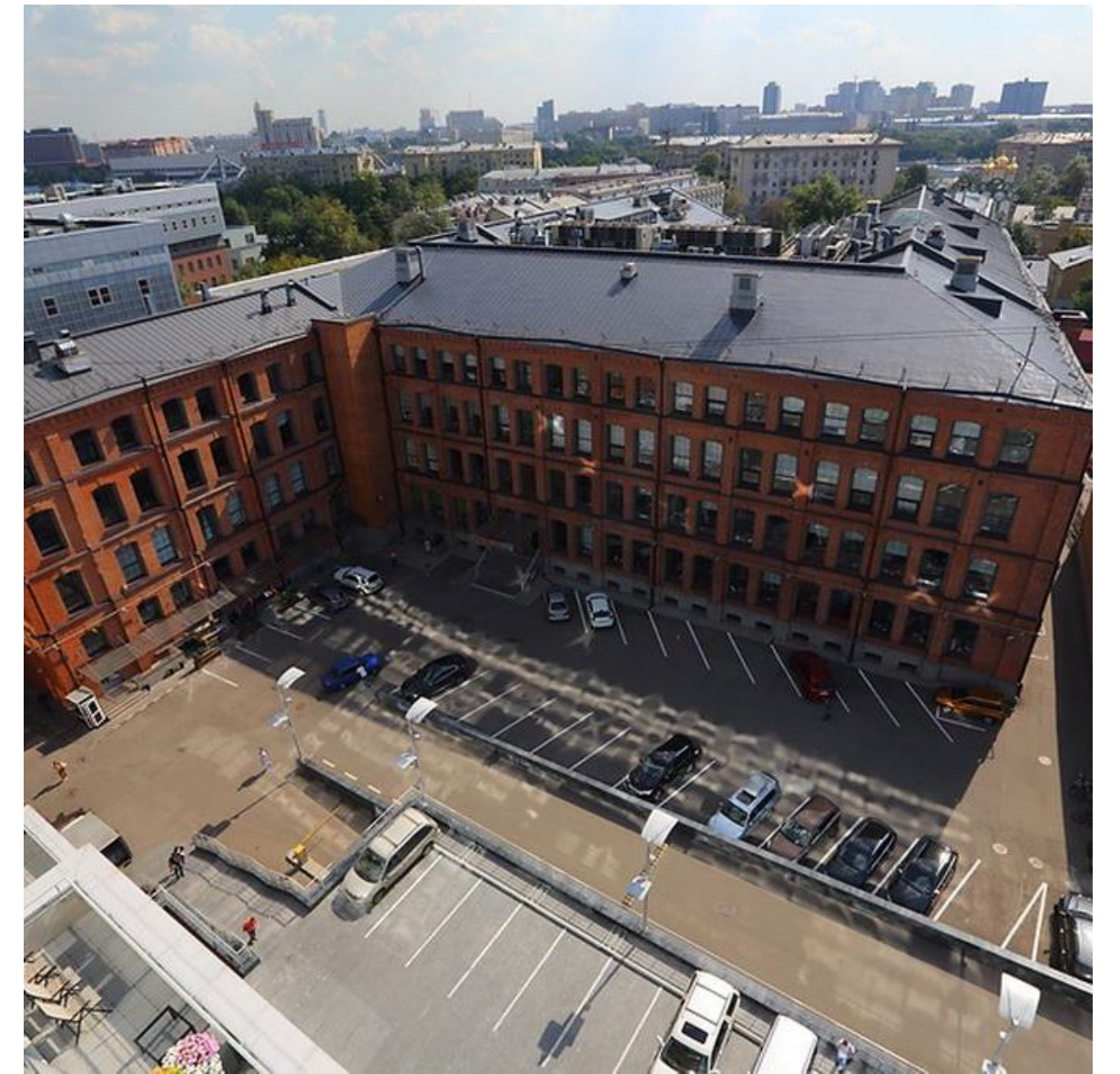

Благоустройство двора  
Общая концепция реконструкции территории — «Сергей Киселев и партнеры»  
Квартал Красная Роза, Москва  
2008  
5,89 га (общая площадь квартала)  
Девелопер KR Properties  
(дополняется)



# Общественно-деловой квартал

71

Благоустройство общественных зон и кварталов выполняется функциональным, но имеет небольшие рекреационные или арт-элементы.



Фестиваль исторической архитектуры Том Соьер Фест  
Авторы идеи: интернет-журнал «Другой Город», ([www.drugoigorod.ru](http://www.drugoigorod.ru))  
Самара, Россия  
2015 – 2016

Основная идея проекта в сохранении исторической среды за счет объединения усилий власти, активистов и бизнеса, привлечении в развитие исторической среды внешних небюджетных ресурсов. Воплощение простое – жители берут кисти и щетки, красят дом – каждый может оказать посильную помощь. Власть подключается на этапе согласования действий, а также поддержки идеи в рамках городских конкурсов, бизнес выделяет спонсорские средства и снабжает материалами. За 7 месяцев было восстановлено 7 исторических домов постройки конца XIX- начала XX вв., включая памятник архитектуры регионального значения.

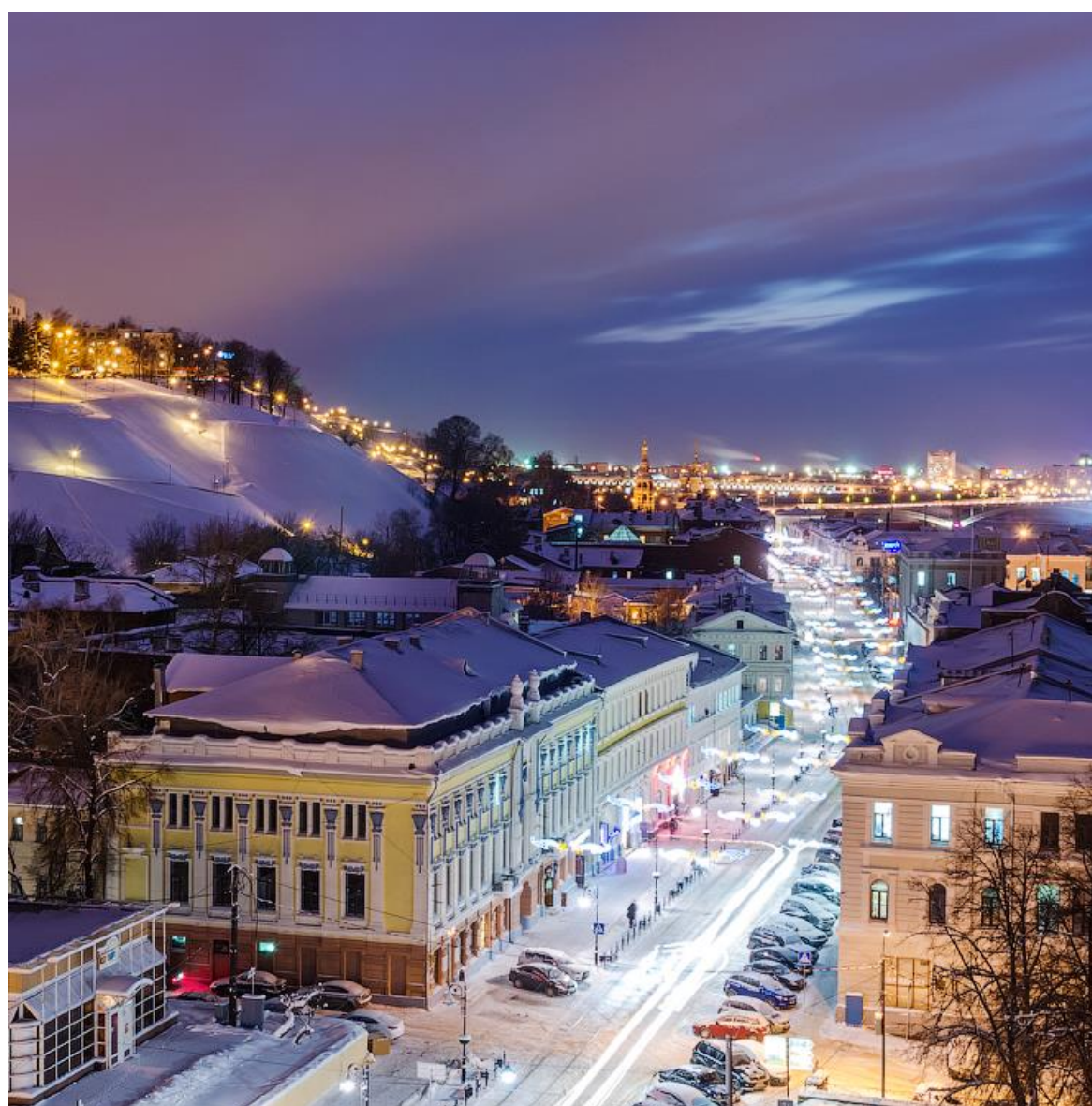

Развитие территории «Рождественская сторона» (7 улиц, 3 съезда, 3 площади, 8 переулков) как культурно-досугового центра  
Нижний Новгород, Россия  
2012

Реализован комплекс ремонтных, реставрационных, благоустроительных работ, отремонтированы фасады домов, сохранено движение первого трамвая России, организована стационарная парковка на Нижневолжской набережной. Сохранены все объекты культурного наследия и ценной исторической среды территории, создано культурно-досуговое пространство. Установлены малые архитектурные формы, скульптурные композиции, памятные доски, появились сувенирные магазины, открылись новые кафе, рестораны, летние веранды; открылись новые гостиницы и хостелы; проектируются три новые гостиницы. С 2012 года было проведено около 250 культурно-досуговых мероприятий.

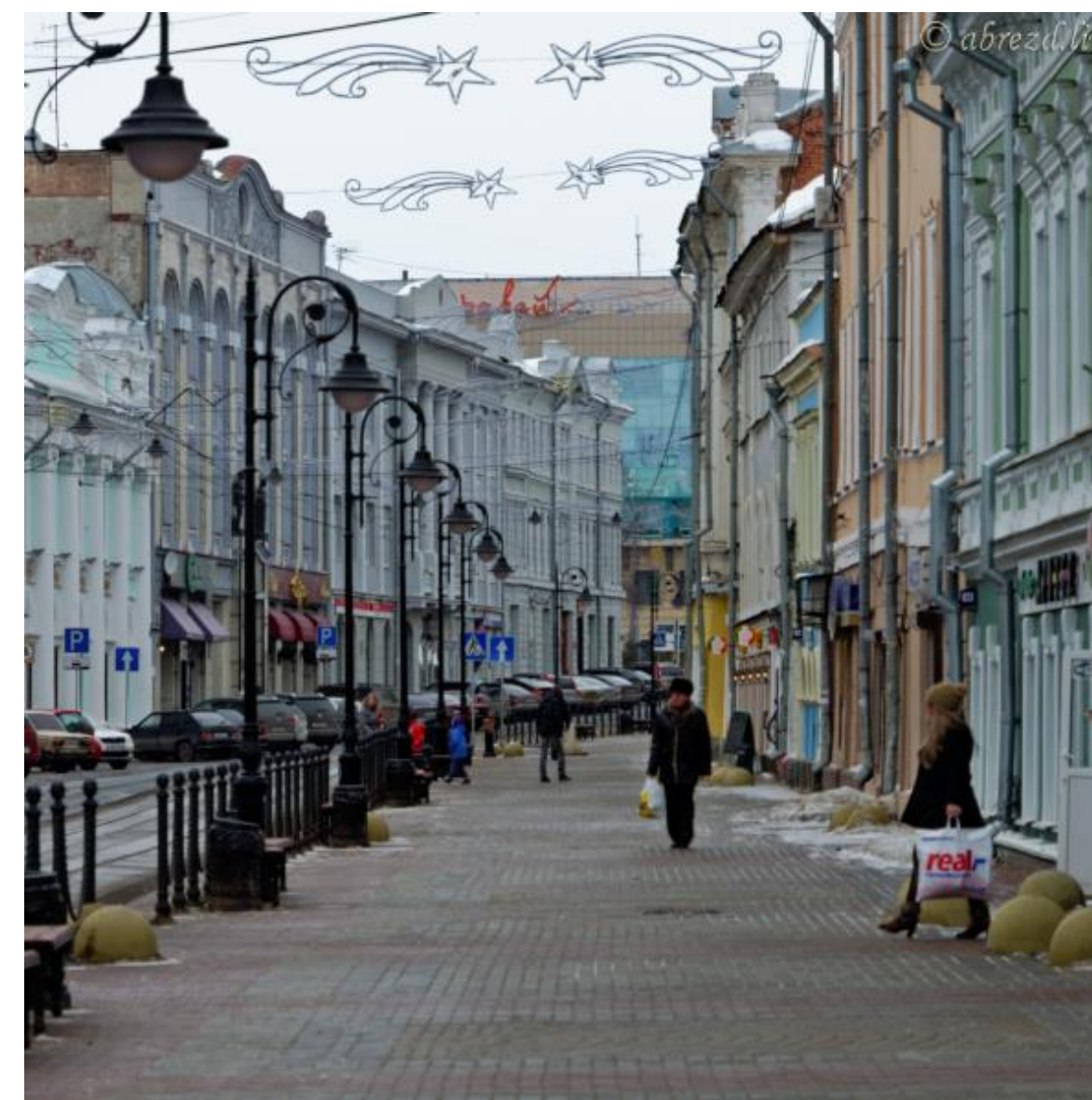



# Жилой квартал

В жилой среде благоустройство больших комплексов позволяет создать более мягкую и устойчивую к переменами природную среду и снизить негативные эффекты городских активностей, преимущественно обладает рекреационными функциями.



Изменчивый район  
Архитекторы Espace Libre  
2014  
Площадь территории - 5,65 га  
Заказчик HLM Interprofessionnelle Région Paris

(дополняется)



Жилой район в районе Остайм  
Ландшафтные архитекторы: urbane gestalt / johannes böttger landschaftsarchitekten  
Кельн, Германия  
2006-2012  
Площадь территории - 1,78 га  
Заказчик: GAG Immobilien AG (социальное жилье)

(дополняется)

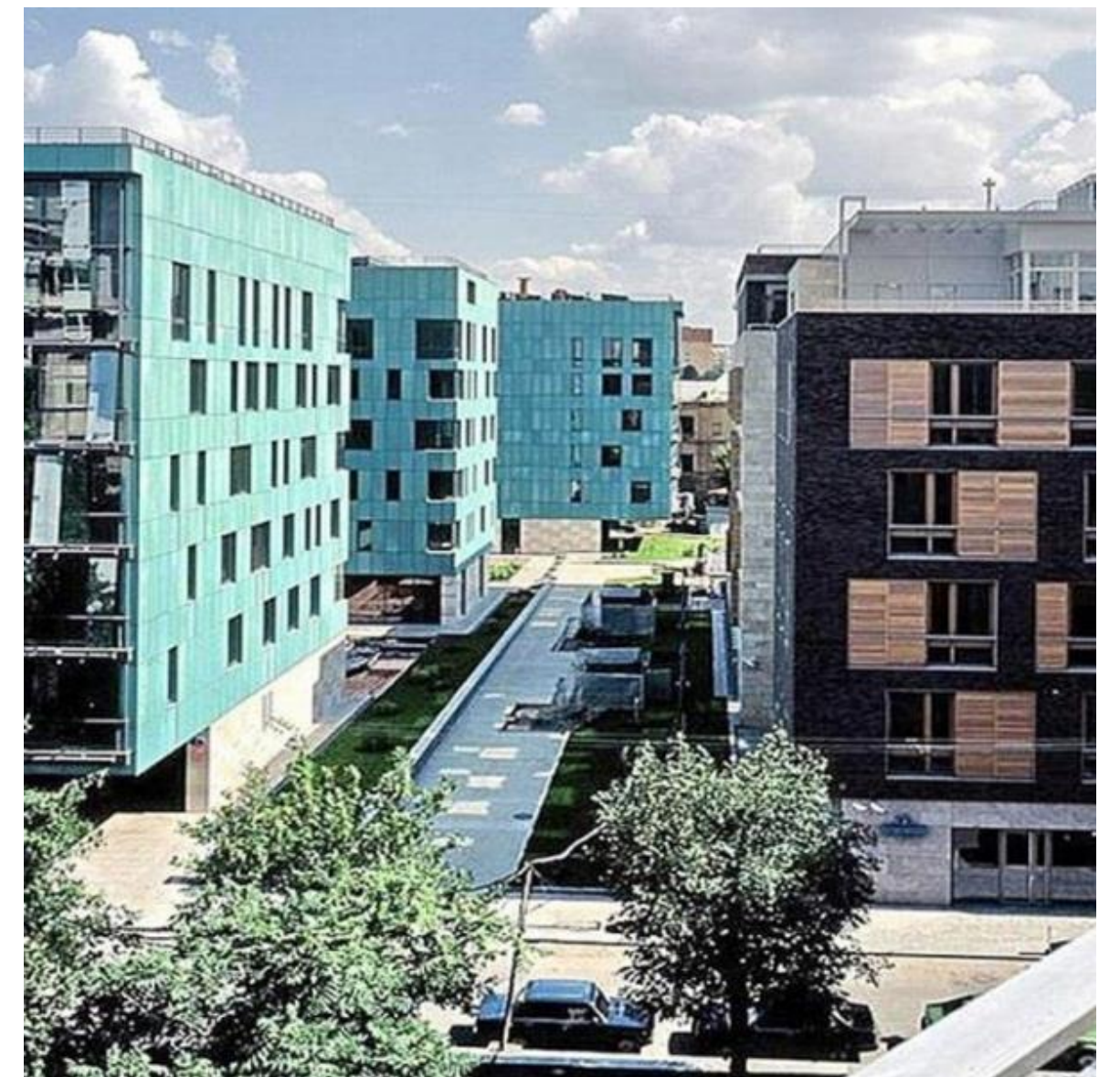

Квартал Золотая Миля  
Автор концепции реконструкции квартала бюро «Остоженка»  
квартал Золотая миля, Москва, Россия  
2013

(дополняется)



# Жилой квартал

73

В жилой среде благоустройство больших комплексов позволяет создать более мягкую и устойчивую к переменам природную среду и снизить негативные эффекты городских активностей, преимущественно обладает рекреационными функциями.



Международный проект «Музей городов под открытым небом» как продвижение бренда города «Магнитогорск – место встречи Европы и Азии»  
Магнитогорск, Россия  
2011

Крупнейшим городам стран Европы и Азии предлагается художественно оформить фасады домов Магнитогорска, в которых бы отразилась уникальность всего историко-культурного наследия страны-участницы. Дома с украшенными фасадами стали городскими арт-объектами и местными достопримечательностями. За 3 года в проекте участвовали делегации из Германии, Австрии, Чехии, Польши, а также российские художники (Казань, Москва, Екатеринбург). Преображено 7 фасадов многоэтажных домов и 7 трамваев.



Парк Metallurgov в микрорайоне Олимпийский, г. Старый Оскол, Белгородская область, Россия

Парк Metallurgov является частью планировочного комплекса зоны отдыха, расположенной в микрорайоне Олимпийский, на территории которого размещены около 40 многоэтажных жилых домов, три общеобразовательных школы, четыре детских сада, общегородские медицинские учреждения и другие объекты общественного назначения.

Площадь парка составляет 2,55 га. Территория парка не огорожена, состоит из зоны отдыха с фонтаном и красиво оформленными клумбами-цветниками в центральной части и прогулочной зоны в виде партерного сквера, и органично вписывается в планировочную структуру жилого массива микрорайона. Площадь газонов - 11670 м<sup>2</sup>, площадь покрытия из тротуарной плитки - 13103 м<sup>2</sup>. Количество высаженных деревьев - 317, кустарников - 6301, цветов многолетних и однолетних пород - 18400. Территория парка оборудована скамейками, урнами, торшерными фонарями.

Инициатор: Оскольский электрометаллургический комбинат



# Многофункциональный парк

74

Многофункциональные парки ориентированы на интеграцию городской среды в природную с развитием соответствующей инфраструктуры и достижением высокого уровня комфорта



Экологический парк Эвриали  
Автор Агнес Кувелас  
Глифада, пригород Афин, Греция  
2011-2012  
Площадь территории: 0,78 га  
Заказчик: Муниципалитет Глифады  
Стоимость: 700.000 €, частное пожертвование

(дополняется)



Ландшафтный парк Вецгау  
Архитекторы Ramboll Studio Dreiseitl  
Вецгау, Германия  
2014  
Площадь территории: 15 га

(дополняется)

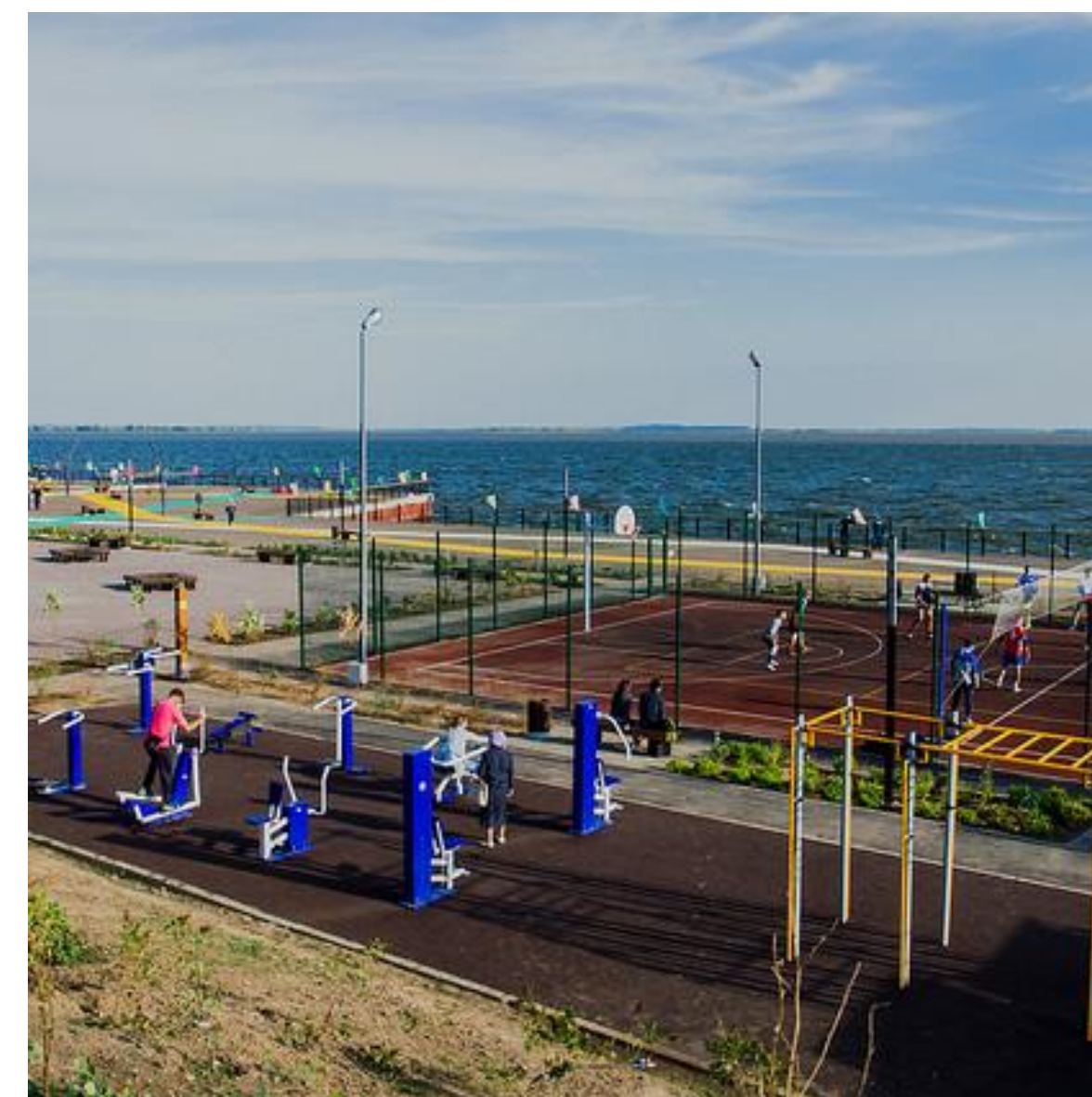

Набережная реки Кама  
Пгт. Рыбная Слобода, Республика Татарстан, Россия.

Авторы: Эдуард Губеев, Дарья Толовенкова  
Объект был реализован в 2016 году в рамках программы «Обустройства водоохранных зон в Республике Татарстан».  
Стоимость: 25 млн. руб.  
Срок реализации — 3 месяца.  
Набережная расположена на территории гидротехнического сооружения и обладает событийной инфраструктурой — здесь есть сцена, баскетбольная площадка, уличные тренажеры и места для отдыха местных жителей. Цветные дорожки выполнены из полимерного покрытия для асфальта. На главной площади установлены светильники в виде деревьев. Обустроена авторская детская площадка — портовый городок с маяком, декоративным освещением в виде рыб и резиновым покрытием



# Многофункциональный парк

75

Многофункциональные парки ориентированы на интеграцию городской среды в природную с развитием соответствующей инфраструктуры и достижением высокого уровня комфорта

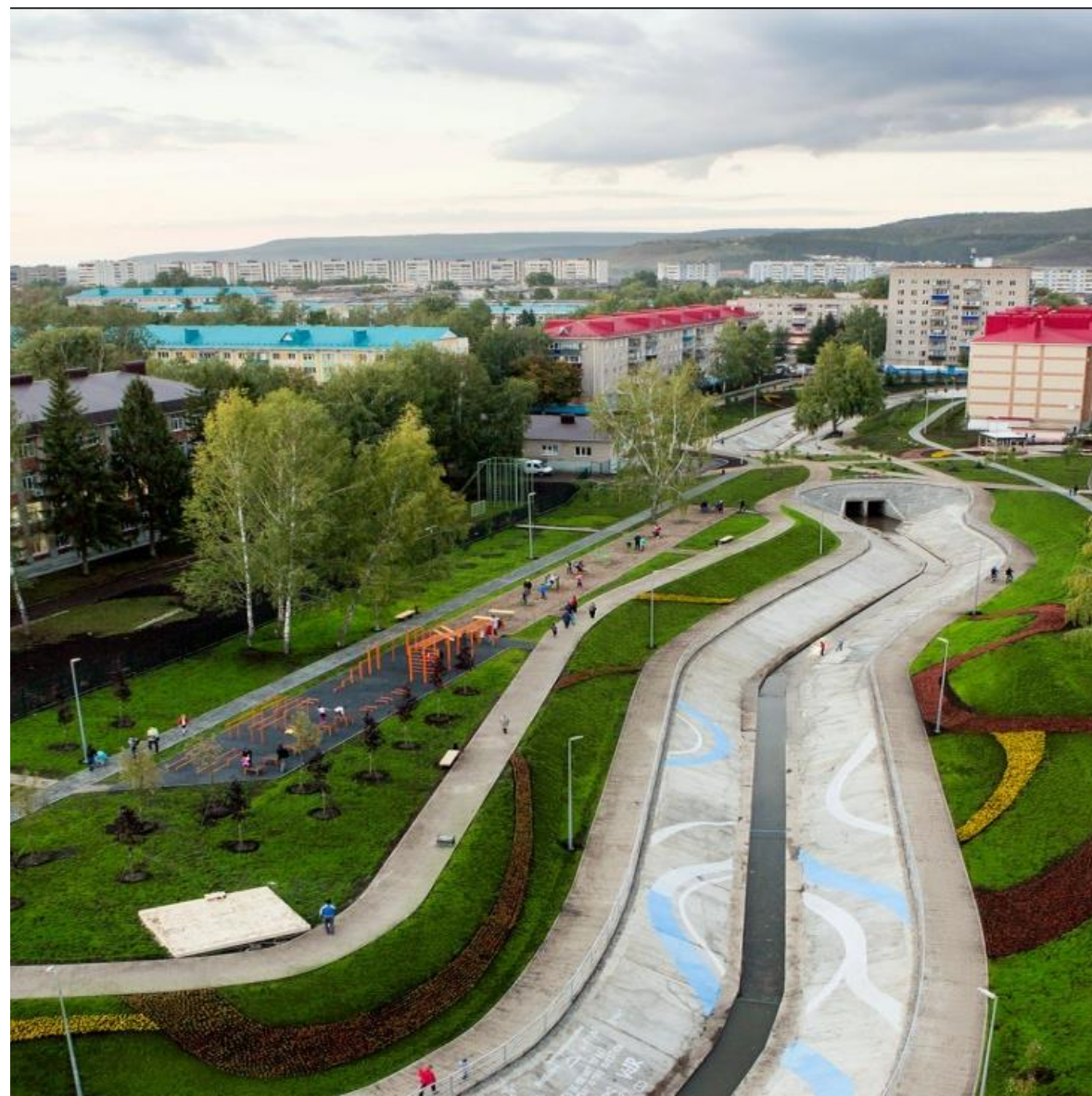

Парк «Шамсинур» 1,2,3 очереди, г. Альметьевск, Республика Татарстан, Россия

Авторы: ООО «Эволюшен» г. Казань, ООО ПК «Прогресс» г. Альметьевск

Объект был реализован в 2015 году в рамках программы в рамках реализации программы «Парки и скверы».

Стоимость: 66 млн. руб.

Срок реализации - 3 месяца.

Это родник, именем которого назван парк, расположенный на территории жилого микрорайона 2Б г. Альметьевск. Территория парка является местом притяжения жителей района, местом, где люди проводят свой досуг, гуляют, отдыхают, общаются и занимаются спортом.

Натуральные естественные формы парка вписываются в территорию между домами, начинаясь у одного дома и заканчиваясь у другого

Русло родника по всей протяженности территории парка «Шамсинур» очищено от мусора и посторонних предметов. Восстановлены и выложены декоративным камнем спуски к воде.



Шахматный парк, г. Чита, Забайкальский край, Россия

Инициатор строительства и автор идеи – Антон Пономаренко, автор проекта – ИП Очиров М.Г.

Объект был реализован в 2013 году

Стоимость: 14,5 млн. руб.

Объект расположен в центре города в сохраненной от застроек сосновой роще. Проект благоустройства включает в себя – устройство тротуаров, площадок различного функционального назначения с установкой малых архитектурных форм: резными лавочками и шахматными столами, площадка «Королевский дворец» - большой детский комплекс, беспроводной интернет, видеонаблюдение. Названием парка послужили две большие игральные доски с шахматными фигурами до 1,55 м и чуть меньшими фигурами шашек.

«Шахматный парк» - это зелёный благоустроенный уголок, где люди могут проводить свободное время, гулять с детьми, отдыхать от городской суеты и просто наслаждаться природой. Парковая зона способствует улучшению качества жизни горожан, и развитию шахматного спорта в столице Забайкальского края.



Семейный парк «Югд лун», г. Сосногорск, Республика Коми, Россия

Объект был реализован в 2014-2015 годах

Стоимость: 16,5 млн. руб.

Парк расположен в центре города, в близлежащей детской поликлиники. Вблизи парка расположена центральная автодорога города, вдоль которой находится пешеходный тротуар, который является оживленным местом с точки зрения жителей города. У центральных ворот парка установлен символ города «Токующий глухарь». В парке есть каскадный водопад, фонтан железное «Дерево любви», а также деревянные скульптуры коми эпоса и русских сказок: Пера-Богатырь, Зарань, Дракон Гундыр, водяной Вакуль, медведь и олени. Имеется спортивный комплекс для возможности заниматься спортом. Парк был подарен городу Сосногорску на 60-летие



# Многофункциональный парк

76

Многофункциональные парки ориентированы на интеграцию городской среды в природную с развитием соответствующей инфраструктуры и достижением высокого уровня комфорта



Парк «Куракина дача», Санкт-Петербург, Россия

Исполнитель: ООО НПО «РАНД»

Стоимость: 217,0 млн. руб.

Срок реализации – 2014-2016 годы.

Парк площадью 20,28 га относится к территории зеленых насаждений общего пользования, часть парка входит в границы объекта культурного наследия регионального значения «Комплекс построек малолетнего отделения Николаевского сиротского института («Куракина дача»), территория с парком и гидротехническими сооружениями».

Доступ в парк обеспечивается 16 входами. Парк состоит из регулярной и пейзажной части. Пейзажная часть представляет собой живописную зону тихого отдыха. Здесь велись работы по воссозданию исторической планировки, посадке исторического ассортимента растений и восстановлению Козлова ручья.

В парке расположено 4 детских площадки, в том числе с оборудованием для детей с ограниченными возможностями

[Открытые многофункциональные пространства](#)



ЦПКИО, Воронеж, Россия

В 2014 году началось воссоздание ценнейшей городской территории с рекреационной функцией, отвечающей запросам различных социальных групп. Идея Оливье Даме, автора концепции реновации объекта, – создать парк XXI века, в котором человек, находясь практически в центре города, почувствовал себя как будто в сотне километров от него, на природе, реализовав при этом все свои досуговые предпочтения. И в 2015 году идея Оливье Даме была воплощена на территории в 10 га – 1-й очереди реконструкции парка. А в 2016 году впервые после многолетнего запустения начал свою работу Зеленый театр. Зрительный зал под открытым небом на 1600 мест сохранил эстетику летнего театра, который работал в парке «Динамо» в советские годы, но учел и современные технологические требования – театр оборудован качественным звуковым и световым оборудованием.

Бюджет проекта – 380 млн рублей, в том числе «Зеленый Театр» – 79 млн рублей

Проектная организация: ООО «Мегапарк»

Архитектор «Зеленого театра» Роман Пулавцев, проектная организация: ООО «Экологические проекты ЦЧР»

Автор фото: Евгений Бичев

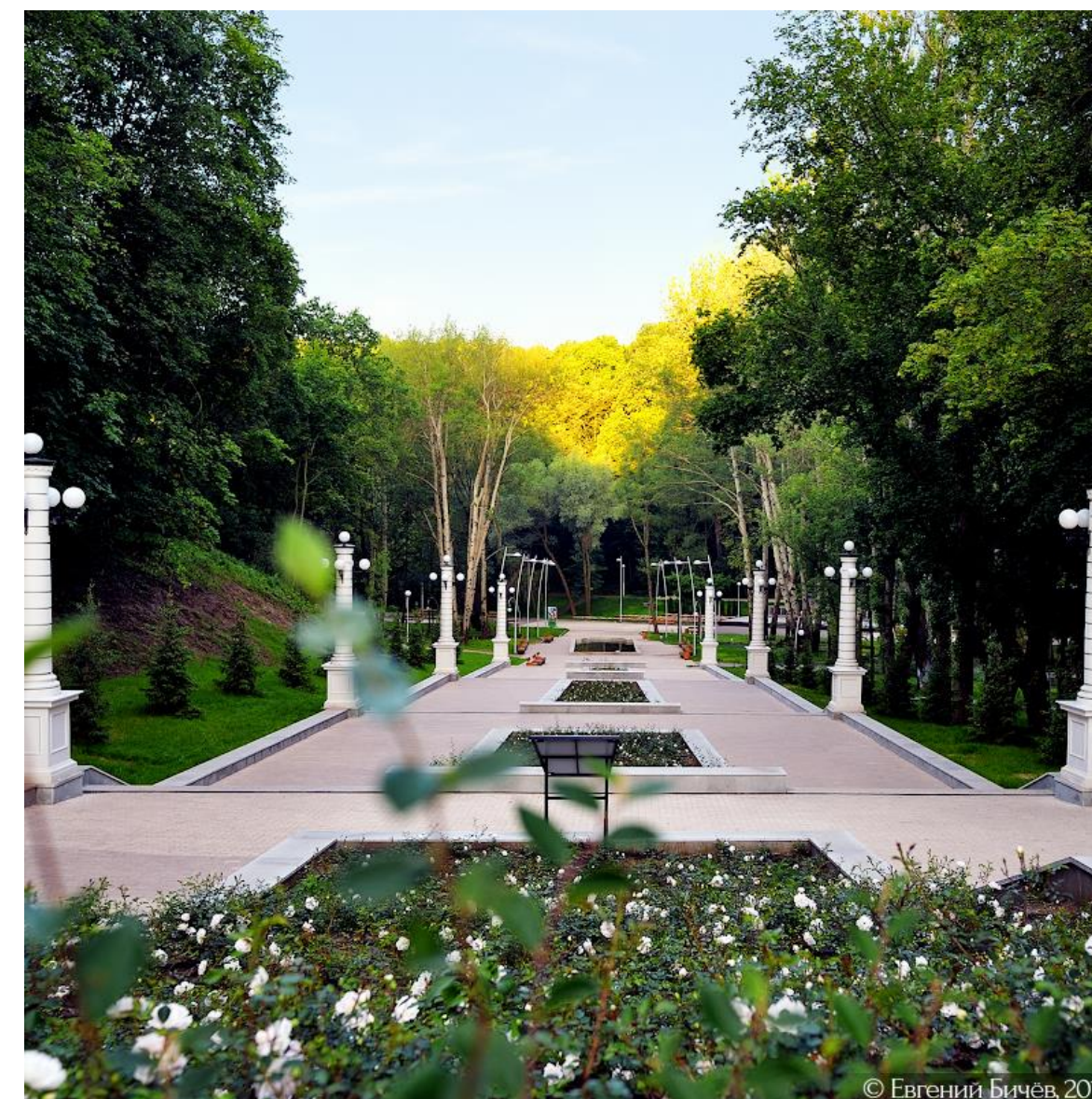

© Евгений Бичев, 2016



# Многофункциональный парк

77

Многофункциональные парки ориентированы на интеграцию городской среды в природную с развитием соответствующей инфраструктуры и достижением высокого уровня комфорта



Парк «Лесная сказка», Кемерово, Россия

Статус парка - парк жилого района, площадь его составляет- 3,5 га. Парк граничит с линейным парком проспекта Весеннего, территорией торгово-развлекательного комплекса, территорией детского сада и жилыми секционными домами. Основная концепция устройства парка - парк - сказка для взрослых и детей.

В проекте парка разработаны и применены нестандартные решения по организации рельефа и строительству элементов парка.

Были выполнены работы по организации рельефа парка, искусственного водоема, строительству тропинойной сети и ограждению парка. Созданы холмы с тропинойной сетью, обустроен водоем с впадающим в него ручьем, организовано пешеходное покрытие из мелкогазмерной цветной тротуарной плитки, велосипедная дорожка и два пешеходных мостика. Установлены детские игровые и спортивные комплексы.

Работы выполнены за счет бюджетных и внебюджетных средств.

Подрядная организация: ОАО «Кемеровоспецстрой»

Площадь территории парка: 3,5 га

Стоимость строительно-монтажных работ: 59 млн. рублей

Стоимость проекта: 8,7 млн. руб.



Парк отдыха в пгт. Апастово, Республика Татарстан, Россия

Основная идея концепции - показать на примере парка отдыха возможность создания в поселке единой непрерывной парковой сети, способной обеспечить качественными рекреационными пространствами большую часть поселка и всего района.

Концепцией предусмотрено объединение всех зеленых территорий с помощью единых транспортных связей, способных обеспечить доступ ко всем рекреационным пространствам, образующим единый парковый комплекс. Такой прием позволил жителям иметь моментальный доступ к многофункциональным, качественным, непрерывным рекреационным пространствам, таким как организованные велосипедные дорожки со специальным покрытием, оборудованием и разметкой, которые в зимнее время года могут быть переоборудованы в лыжные трассы; пешеходные дорожки и маршруты; амфитеатр; детская игровая площадка.

Особое место в формировании эстетически полноценной парковой среды занимает фонтан, вокруг которого создаются зоны психологического комфорта и благоприятного микроклимата.

Бюджет проекта – 15 918 тыс. рублей.

Объект обустроен в рамках реализации программ «Парки и скверы» в 2015- 2016гг.



Центральный парк культуры и отдыха имени А.М. Булатова, пгт. Кукмор, Республика Татарстан, Россия

Объект обустроен в рамках реализации программы «Парки и скверы» в 2015-2016гг.

Парк расположен в центральной части на пересечении улиц Парковая, Мичурина в пгт. Кукмор. Главной задачей проекта благоустройства парка является создание зоны детского и семейного отдыха для посетителей.

Созданы условия для игры в волейбол, футбол, проведения массовых культурно-развлекательных мероприятий. В будущем заработает летнее кафе для детей. Одним словом, Парк должен стать предметом гордости поселка, привлекать внимание не только местных жителей, но и гостей из других районов. Вечерами на детской игровой площадке в Парке не смолкает детский смех. Дети с удовольствием играют на различных качелях, каруселях и турнике.



# Многофункциональный парк

Многофункциональные парки ориентированы на интеграцию городской среды в природную с развитием соответствующей инфраструктуры и достижением высокого уровня комфорта

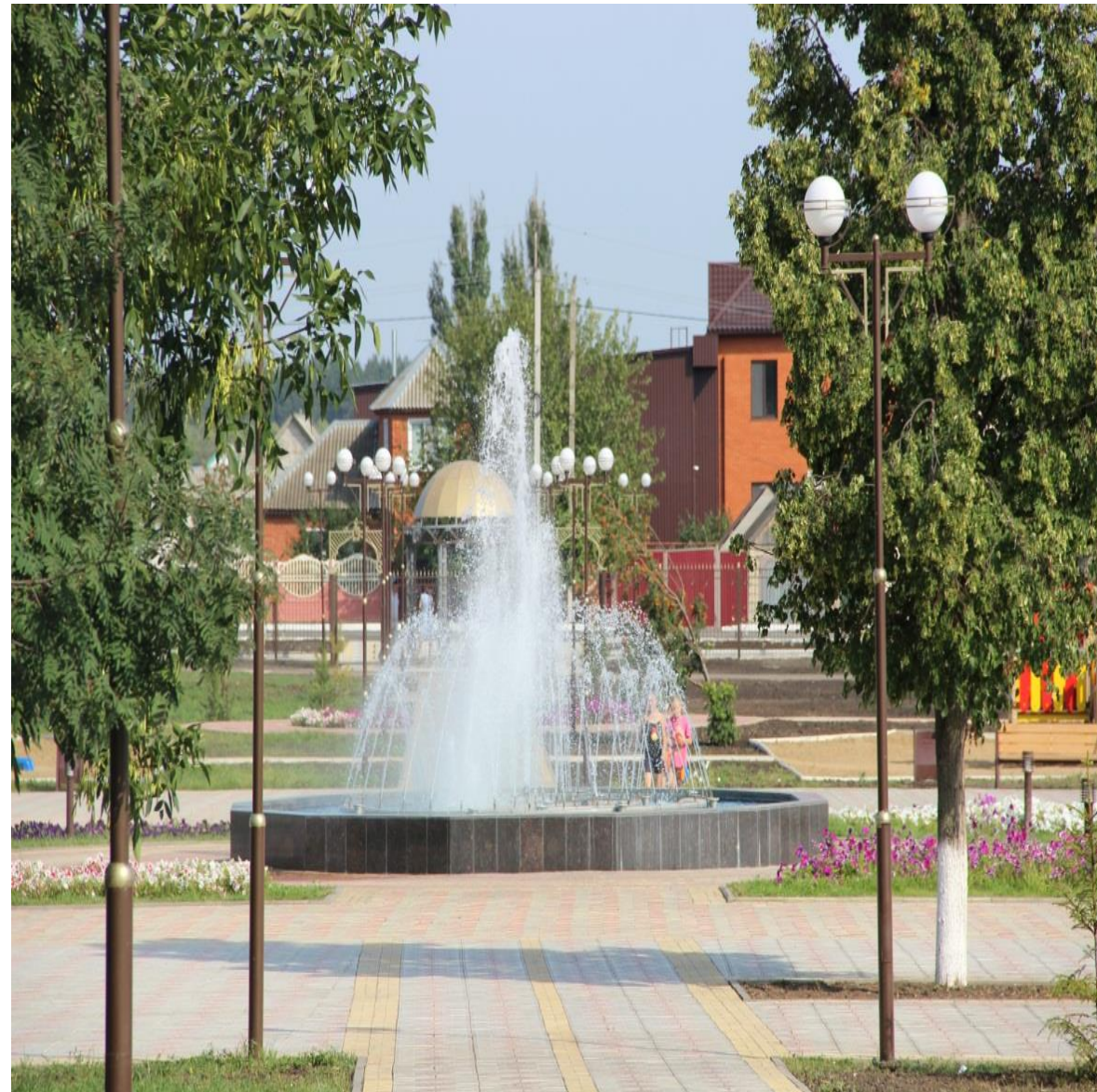

Парк «Центральный», г. Буинск, Буинского муниципального района, Республика Татарстан, Россия

Парк занимает участок площадью 37411 тыс. кв. м, является местом празднования городских мероприятий, т.е. естественное территориальное слияние с Центральной площадью, с а также отсутствие в центральной части города иных скверов, парков, земляных площадок, свободных от транспорта, делает парк популярным, необходимым и востребованным. Парк «Центральный» расположен рядом с Буинским Драматическим театром и Досуговым центром.

Реконструкция парка «Центральный» была реализована в рамках программы «Парки и скверы» 2015-2016 гг.  
Бюджет проекта – 37966,733 тыс. рублей.  
Авторы: Гильфанов Р.М., Курамшина Н.В., ООО «Буастрой».



Георгиевский парк, г. Североуральск, Свердловская область, Россия

Организация парка началась в 2013 г. на площади Мира - центральной городской площади. Парк назван Георгиевским в честь русских воинов, погибших в военных конфликтах планеты. Архитектурный центр парка - это храм-часовня святого великомученика Георгия Победоносца, покровителя русского воинства, которая была освящена в 2015 году. Часовня изменила смысловую стилистику площади, собрала воедино всю разрозненную сложность нашей истории, задала динамику всему будущему парку, его дорожкам, скамейкам, площадкам.

В течение 5 лет данный социо-культурный проект, придуманный, разработанный детьми-воспитанниками Муниципального автономного учреждения дополнительного образования «Детский оздоровительно-образовательный Центр психолого-педагогической помощи «Остров», воплощался, объединяя вокруг себя горожан, создавая новую светлую страницу в истории нашего города. Суть этого парка заключается не только в развлечениях и отдыхе. Святой Георгий Победоносец, который был выбран детьми небесным покровителем часовни, издавна считался их защитником и был символом духовного единения.

В дальнейшем около Дворца культуры «Современник» планируется установить сцену, на которой будут выступать местные творческие коллективы и радовать отдыхающих североуральцев.

Бюджет проекта – 3 300,00 тыс. рублей.



Парк культуры и отдыха «им. 70 летия Победы», п. Волоконовка, Белгородская область, Россия

На территория парка обустроены 9 площадок, где каждый житель поселка может выбрать для себя более комфортное место отдыха:

- "Зона молодоженов"- здесь новобрачные могут сделать красочную фотосессию на фоне арки в форме переплетённых колец, в окружении пышно цветущих роз, повесить замок «верности» на мосту молодоженов;
- "Вход в парковую зону"- здесь на информационном стенде размещена карта парка и каждый посетитель может выбрать свой маршрут;
- "Казачий курень"- данная территория создана в традициях казачьего быта стала местом проведения мероприятий межрайонного масштаба «Казачий круг»;
- "Пристань оптимистов"- здесь найдут место любители тихого отдыха у воды ;
- "Детская площадка"- здесь детвора любой возрастной группы найдет себе увлечение по вкусу: сказочный городок с избушкой на курьих ножках, детский городок «Караблик», канатная дорога;
- "Спортивная дорога" - в этой зоне предусмотрены велосипедные дорожки, лыже-роллерная трасса;
- "Тропа здоровья"- это прогулочные тропинки по живописным местам парка обустроенные скамейками, беседками;
- "Лодочный причал"- любители отдыха на воде могут взять на прокат лодку, байдарку и совершить прогулку по реке, полюбоваться красивыми пейзажами вдоль берегов реки Оскол.
- «Зона пляжа» - в жаркие летние месяцы здесь можно прекрасно провести время всей семьей, с друзьями, позагорать, поиграть в пляжный волейбол, для маленьких детей выделена безопасная зона для купания, отдохнуть под тенивым навесом на шезлонге.

Бюджет проекта - 1908 тыс. рублей, срок реализации – 8 месяцев. Парк был обустроен к 70 летию Победы в Великой Отечественной войне.

Авторы: проект реализован в рамках проектной деятельности управлением культуры администрации района.



# Многофункциональный парк

79

Многофункциональные парки ориентированы на интеграцию городской среды в природную с развитием соответствующей инфраструктуры и достижением высокого уровня комфорта

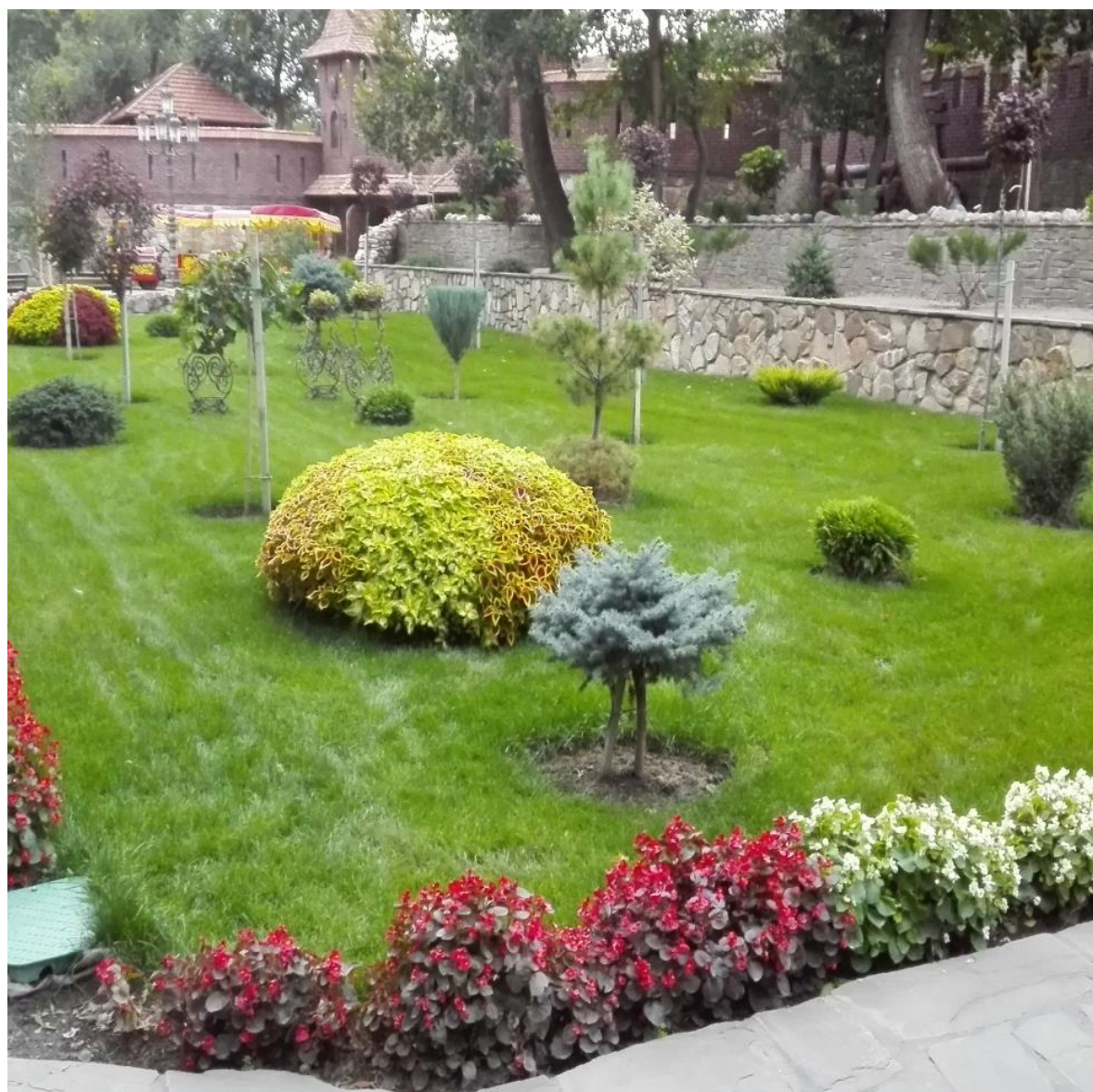

Ландшафтный парк семейного отдыха Лога в х. Старая Станица Каменского района Ростовской области

Парк полностью создан за счет внебюджетных средств и является открытым для посетителей.

Площадь парка составляет 16 гектаров, здесь собрано большое количество редких растений, всяческие фонтанчики, скульптуры, ручейки, озера, мини-горы и многое другое. Имеется мангальная зона, на окраине парка.

Парк примечателен различными фигурами и статуэтками, сделанными вручную из дерева или местного камня.

Пруды Логопарк встречает гостей несколькими прудами с экзотическими рыбами, вокруг которых стоят уютные деревянные беседки. В просторных и на удивление чистых вольерах ландшафтного парка гуляют ухоженные животные и птицы. Здесь посетителей встречают муфлоны, олени, павлины, попугаи, куропатки и лебеди.

Для самых младших посетителей в Логопарке есть детский городок. Здесь есть все, что нужно малышам: горки, карусели, качели, спортивная площадка и песочница. Весь инвентарь выполнен из дерева.



# Природный парк

Природные парки во многом противопоставляются городской среде и предполагают минимальное внедрение благоустройства и дополнительной инфраструктуры.

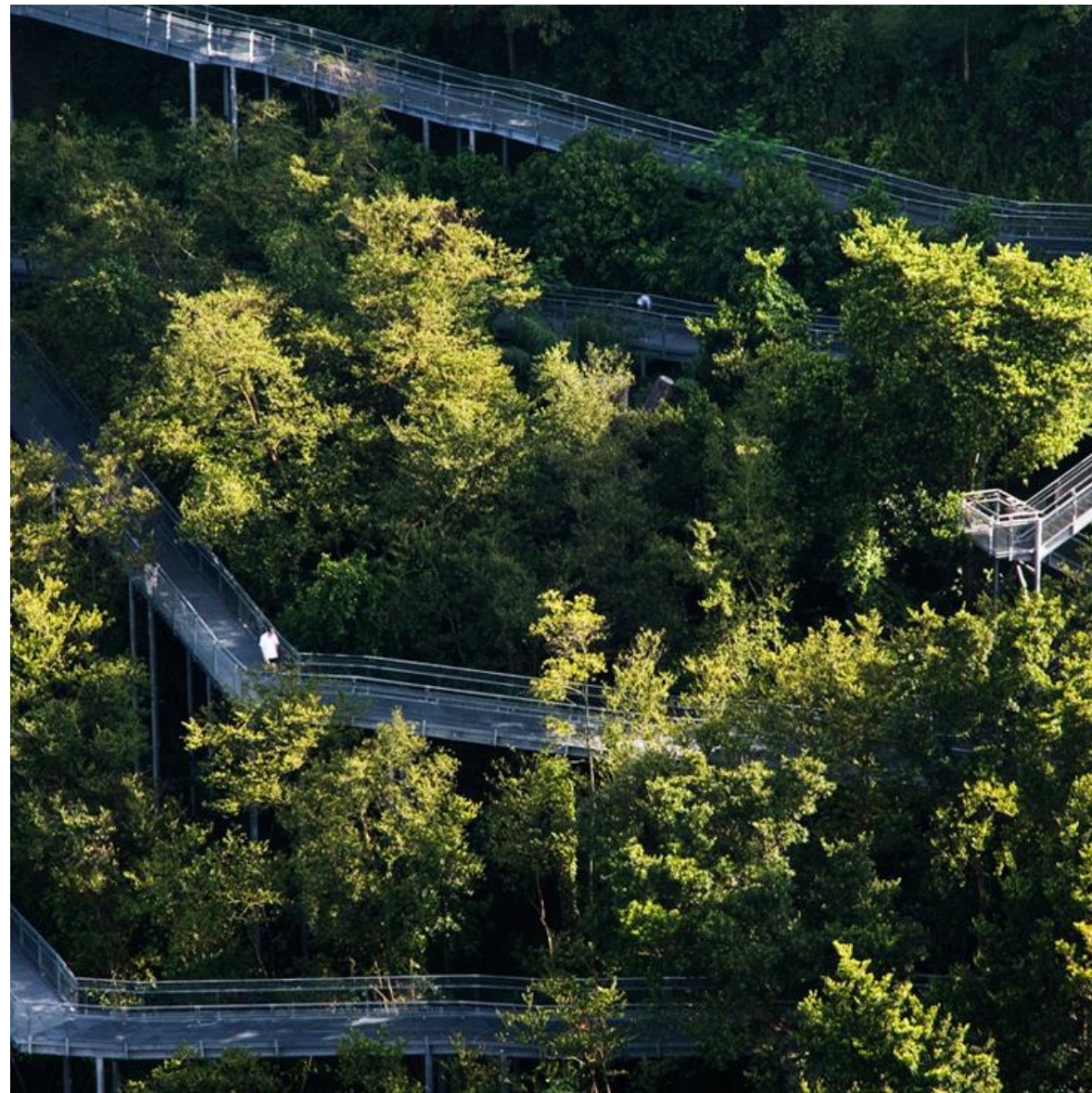

Арка Александры и лесная тропа  
Авторы: Look Architects  
Парк Телок Бангала Хиллс, Александра Роуд, Сингапур  
2008  
Девелопер: Urban Redevelopment Authority, заказчик: National Parks Board  
(дополняется)

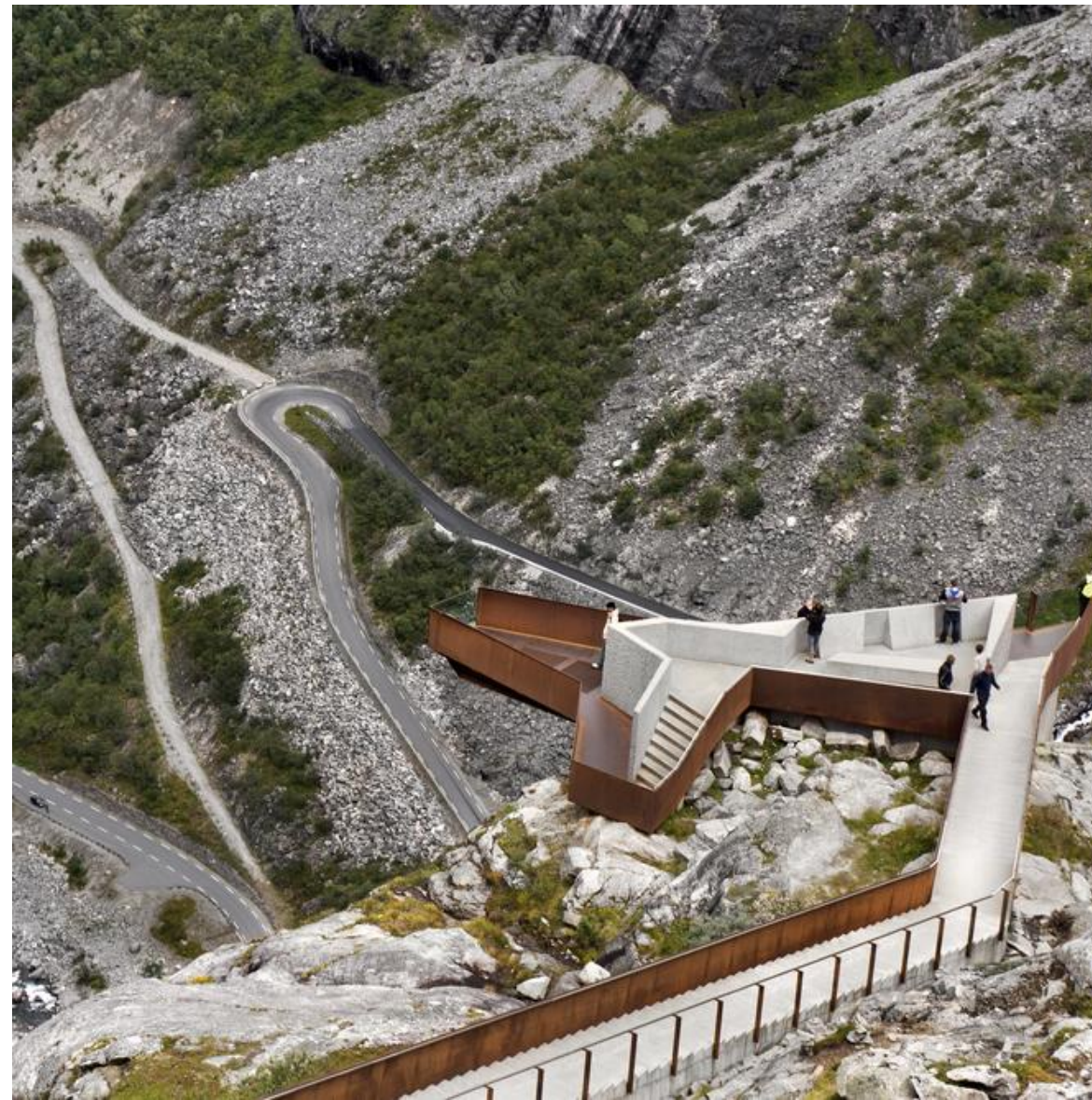

Туристическая тропа Тролльстиген (Дорога троллей)  
Авторы: Reiulf Ramstad Architects  
2004-2012  
Площадь территории - 60 га  
Материал: кортеновая сталь и монолитный бетон  
(дополняется)



Проект «Мостики»  
Автор — художник — Дмитрий Гутов  
д.Николо-Ленивец, Калужская область, Россия  
2010  
Заказчик: АНО "Архполис", фестиваль "Архстояние"  
(дополняется)



